EL ADELANTADO DE SEGOVIA

Director: PABLO MARTIN CANTALEJO
Edita: «El Adelantado de Segovia, S. L.»

Diario de la tarde fundado en 1901 por Don Rufino Cano de Rueda
S. Agustín, 7. Teléf. 43 72 61 (tres líneas). SG. 7 - 1958. Precio: 50 ptas.

Lunes 27 de octubre de 1986
Año LXXXVI.—Núm. 26.371

En Asís (Italia)

Jornada de Oración por la Paz, convocada por Juan Pablo II

(Información en pág. 16)

Actos ecuménicos en toda España

Madrid.—Por recomendación de la Conferencia Episcopal, en todas las diócesis españolas se celebrarán hoy actos ecuménicos, en los que los dirigentes de las principales confesiones religiosas rezarán juntos por la Paz.

Estos actos se desarrollan en coincidencia con el encuentro que el Papa Juan Pablo II tiene hoy en Asis (Italia) con los dirigentes de las religiones más arraigadas en el mundo.

En Madrid participarán esta noche en un acto de oración el cardenal Suquía y dirigentes de la Iglesia Española Reformada Episcopal, Iglesia Evangélica Bautista, Iglesia Adventista, Iglesia Ortodoxa Griega, Iglesia Evangélica Española, Iglesia Ortodoxa Rumana, Iglesia de Cristo, Asambleas de Dios en España, Comunidades Israelitas y Asociación Musulmana. A las doce del mediodía de hoy tocarán todas las campanas de las parroquias y monasterios para recordar a los fieles la jornada de oración por la paz.

Con motivo de esta fecha, el Papa Juan Pablo II hizo un llamamiento en su reciente viaje a Lyon para que hoy haya «una tregua completa de combates».

El Papa también pidió «a todos aquéllos que tratan de alcanzar sus metas con métodos terroristas u otras formas de violencia, que recobren rápidamente sentimientos de humanidad».

En este sentido, El Episcopado Español también hizo una llamada «a cuantos entre nosotros practican la violencia y el terror en cualquiera de sus formas».—Efe

En Guadalupe

Congreso «Franciscanos Extremeños en el Nuevo Mundo»

Guadalupe (Cáceres). — El presidente de la Junta de Extremadura, Juan Carlos Rodríguez Ibarra, y el cardenal primado de España, Marcelo González, inaugurarán mañana en Guadalupe (Cáceres) el congreso «Franciscanos Extremeños en el Nuevo Mundo».

El Congreso se desarrolla dentro de la celebración del V Centenario del Descubrimiento de América.—Efe.

SEGOVIA

Se ha inaugurado esta mañana el Seminario sobre Patrimonio Industrial y Obra Pública: Un futuro para nuestro pasado

El presidente de la Diputación valora la nueva situación creada ante el pase al Grupo Mixto de dos diputados provinciales

(Pág. 3)

Entrega de un retrato de Don Juan de Borbón a la Junta de Nobles Linajes

El pasado sábado y dentro de los actos celebrados con ocasión de la visita del Conde de Barcelona a Segovia, en presencia del mismo y en la recepción que tuvo lugar en el Parador Nacional, hizo entrega a la Junta de Nobles Linajes de Segovia y para su Sala Capitular, de un retrato al óleo de Su Alteza Real, el joven pintor de 20 años, José Antonio Dávila Buitrón, miembro de dicha institución, de la que es Regidor Mayor Perpetuo el padre del Rey. José Antonio Dávila se halla vinculado a Segovia a través de su ascendencia paterna, por el linaje Peñalosa y Ceballos-Escalera

(Más información de la visita de Don Juan de Borbón en la pág. 5)

A las once de la mañana de ayer se oficiaron en la basílica de Santa María, de San Sebastián, los funerales por el general de brigada Rafael Garrido Gil, gobernador militar de Guipúzcoa; su esposa, Daniela Velasco, y su hijo Daniel, asesinados en un brutal atentado por la banda terrorista de ultraizquierda ETA. Entre los asistentes a la ceremonia religiosa se encontraban el ministro de Defensa, Narciso Serra; el jefe del Estado Mayor del Ejército de Tierra, teniente general Sainz de Tejada; el presidente del Gobierno vasco, José Antonio Ardanza, y representantes de partidos políticos.

(Más información en pág. 8)

El Grupo Popular pedirá al Gobierno la remisión urgente a las Cortes de los estatutos de Ceuta y Melilla

Madrid.— El Grupo Popular pedirá esta semana al Gobierno, en el pleno del Senado, la remisión urgente a las Cortes de los estatutos de autonomía de Ceuta y Melilla.

En una moción, el Grupo de Coalición Popular solicitará al Ejecutivo que envíe a las Cámaras los proyectos de ley que permitan a esas dos «ciudades tan españolas» constituirse como comunidades autónomas, cerrando así el proceso iniciado tras la aprobación de la Constitución de 1978.—Efe.

Lourdes, centro de la Jornada de Oración por la Paz, en Francia

París.—El santuario mariano de Lourdes, en el Sur de Francia, es hoy el escenario de la jornada de paz convocada por el Papa Juan Pablo II, al estar reunidas allí las jerarquías católicas de las diócesis galas.

Las ceremonias en la ciudad italiana de Asis, donde se han reunido dignatarios cristianos y no-cristianos, serán retransmitidas por la televisión a dicho centro de peregrinación francés.

Lourdes se ha convertido en el centro de la celebración de la jornada de paz por el hecho de que, como todos los otoños, se reúne la Conferencia Episcopal francesa, cuyas deliberaciones comenzaron el pasado jueves para acabar el próximo viernes.

A las oraciones de jerarquías y fieles franceses se unieron este mediodía las de unos quince obispos polacos, quienes han sido invitados a celebrar una peregrinación por diversos santuarios de Francia.

Lourdes fue ayer, domingo, escenario de la protesta de los católicos integristas franceses, quienes estiman que la jornada de hoy en Asis constituye «una nueve crucifixión de Cristo».

Así lo afirmó el abad Schmidberger, secretario de la Fraternidad San Pío X, que encabeza monseñor Marcel Léfèbvre, asociación que ayer reunió en el citado santuario mariano a unos dos mil peregrinos tradicionales.—Efe

EMPRESA PRECISA

- Personas con conocimientos de informática.
- Nivel programador BASIC.
- Se valorará COBOL y titulación superior.

Escribir y enviar Currículum al apartado 285 SEGOVIA

I R P F y recargo municipal

Hacienda devolverá 9.000 millones en Castilla y León

Valladolid.— La Delegación de Hacienda de Castilla y León devolverá a los contribuyentes unos nueve mil millones de pesetas antes de fin de año correspondientes al Impuesto sobre la Renta de las Personas Físicas (IRPF) y al recargo municipal sobre éste. La cantidad que devolverá Hacienda por el recargo municipal sobre el IRPF es de 668 millones de pesetas, según afirmó hoy en Valladolid el Delegado de Hacienda Especial de Castilla y León, José Manuel de Luis Esteban. Las devoluciones por la declaración de la Renta ya se han iniciado, y se espera finalizarlas en diciembre. Hacienda deberá devolver por este concepto unos 8.500 millones de pesetas en la región.

Las declaraciones sobre la renta, segun De Luis Esteban, se han incrementado en Castilla y León en un 9,48 por ciento con respecto al año anterior, por encima de la media nacional que se ha situado en el cinco por ciento.

OTOÑO/86

MODA Y SURTIDO EN:

CONFECCIONES DIEZ

Chaquetones, vestidos, faldas, camisas, jerseys, chandalls, cazadoras, pantalones, anoracks, etc...

M.C.D. 2022

apunte del día

La visita de Don Juan, un éxito

Los actos programados para la visita que realizó el sábado don Juan de Borbón, Conde de Barcelona, a nuestra capital fueron todo un éxito, si tenemos en cuenta, además, el prólogo «sonado» con el pleno municipal, en el que luego se concedieron por unanimidad de los concejales presentes. Ya no es momento de decir que el día era oportuno o no, quizá se debería haber organizado una visita aparte para hacerle entrega de la medalla de oro, es hora de reconocer que la presencia de S.A.R. en Segovia transcurrió con toda brillantez y cientos de personas –quizá no tantas como alguien pudiera pensar si tenemos en cuenta la frialdad de nuestro carácter y que Segovia el día de San Frutos se queda vacía– aplaudieron la presencia del padre del Rey Don Juan Carlos.

Importantes palabras las del alcalde de la ciudad en el acto celebrado en el Ayuntamiento y las pronunciadas por el propio don Juan «esta distinción castellana, segoviana, que en el día de hoy me otorgáis es para mí como un símbolo de la unidad nacional que representó siempre el deber de la Corona».

La presencia del Conde de Barcelona fue seguida por numerosos informadores de medios nacionales y revistas, así como por los medios locales que, como EL ADELANTADO, hicieron un verdadero despliegue para cubrir puntualmente toda la información, también forma parte del éxito. Hay que dar una imagen al exterior fuera de nuestra demarcación que nos presente a los segovianos como personas normales y no porque seamos protagonistas de sucesos o anécdotas.

POR UN ACUERDO REGIONAL SOBRE POLITICA JUVENIL

Durante los últimos meses hemos podido comprobar en qué «papel mojado» se han convertido todas las expectativas que con la celebración del Año Internacional de la Juventud en 1985 se habían despertado entre la mayoría de los jóvenes. Aquella necesidad de concienciar al conjunto de la sociedad sobre la problemática diversa de la juventud en nuestra Comunidad y en el conjunto del país, no ha tenido la necesaria continuidad, que debería haberse plasmado en el diseño y ejecución de una serie de medidas y programas que contribuyesen a mejorar las perspectivas del conjunto de los jóvenes en Castilla y León.

Lejos de ello, la Administración Regional y buena parte de las administraciones locales dieron por terminada su labor y volvieron al anodino trabajo, falto de imaginación y resultados, que venían realizando en el tema juvenil.

Para romper esta inercia se hace evidente una imperiosa necesidad; ninguna de las medidas que con carácter local o esporádico se tomen en cuestiones juveniles tendrá la necesaria repercusión y eficacia, si no se enmarca en todo un proyecto global de juventud, que unifique y coordine todas las medidas, criterios y recursos, que todas las entidades públicas y privadas de la región son capaces de poner en marcha para paliar los efectos de los graves problemas que los jóvenes tenemos en Castilla y León.

Es por ello absolutamente imprescindible conseguir un Acuerdo Regional sobre Política Juvenil, capaz de implicar a todas las Administraciones públicas —Autonómica, Provincial y Local— y al mismo tiempo facilitar el protagonismo participativo de los jóvenes.

Este acuerdo regional serviría para coordinar las funciones y esfuerzos en materia de juventud, clarificando las competencias administrativas y garantizando la racionalización y uso adecuado de los recursos disponibles —escasos, de todo punto—.

Cuestiones como la descentralización administrativa —condición sine qua non para el acercamiento efectivo entre jóvenes y administración—, la inserción social, y profesional de los jóvenes— más del 50% de los jóvenes de nuestra región están sin trabajo —el fomento del asociacionismo juvenil— vehículo de participación e integración en la vida social de la Comunidad—, el acceso al deporte y a la cultura, la garantía de una formación y educación modernas, la elaboración y ejecución de medidas orientadas a compensar desigualdades sociales entre los jóvenes... son, entre otros muchos, objetivos claros a conseguir con este acuerdo.

La estructura de la política de juventud contaría con dos importantes instrumentos de análisis, planificación y propulsión de medidas. El primero, informes periódicos de tipo regional referidos a situación, problemas y expectativas de la juventud, presentados al Parlamento Regional para su discusión y aprobación. El segundo serían la elaboración de programas especiales, a desarrollar por todas las administraciones con competencia en materia de juventud, programas que a su vez servirán de puntos de referencia al trabajo de juventudes del sector privado.

Paa que todo esto pueda tener la repercusión que demanda el sector juvenil es imprescindible que todas las Administraciones Públicas pongan «manos a la obra» en una tarea común, que trasciende a los propios planteamientos de partido —por definición, incompletos— para configurar una sociedad en Castilla y León, más participativa, y capaz de dar solución a la gran variedad de problemas que nos aquejan a todos nosotros, los jóvenes.

TOMAS BURGOS GALLEGO
Presidente regional de NN.GG. de Castilla y León

Cuarto centenario de una fundación

SAN JUAN DE LA CRUZ EN CARAVACA

José MONTERO PADILLA

El afán reformista y fundador llevó a San Juan de la Cruz a numerosos lugares de la geografía española. Uno de ellos fue Caravaca, en la provincia de Murcia. Y en él creó un nuevo convento de carmelitas descalzos. Esta fundación se llevó a cabo en 1586, el día 18 de diciembre, hace, pues, cuatrocientos años en el actual de 1986. Pocos meses antes, en el juicio, fray Juan, en carta escrita a la madre Ana de San Alberto, se refería a la posible y próxima fundación: «¡Ojalá tuviera yo comisión para esa fundación como la tengo para estas (aludé a las ya efectuadas en Sevilla y Ecija)... mas espero en Dios que se hará y en la junta haré cuanto pudiere».

Habían sido insistentes las solicitudes para la fundación, en Caravaca, de un convento de frailes carmelitas descalzos. A ello se refiere también Teresa de Jesús, la otra gran figura española de la Orden carmelita del siglo XVI, en carta dirigida asimismo a Ana de San Alberto. Esta monja, Ana de Salcedo (de San Alberto como religiosa), había nacido en Málagón y profesado en el convento –una de las más importantes fundaciones teresianas– de esa villa manchega. Estaría después en los de Beas y Sevilla y, desde esta última ciudad, llegó el 22 de noviembre de 1575, ya como priora, a Caravaca, donde fundaría, a comienzos del año siguiente, un monasterio de monjas carmelitas descalzas. Cuando más adelante, el 22 de junio de1581, fue religiosa priora, presidió el acto fray Juan de la Cruz, siendo ésta una de sus varias presencias en Caravaca.

A la misma Ana de San Alberto se debe un precioso testimonio, publicado por el P. Crisógeno de Jesús en su biografía del santo, sobre cómo al decir misa fray Juan una vez en el convento de Madres Carmelitas de Caravaca quedó su figura envuelta en un resplandor que salía del Sagrario:

«Yo deseaba ver en Caravaca un convento de nuestras Descalzas. Pedíaselo yo algunas veces (a fray Juan de la Cruz), que era entonces provincial, y siempre lo dificultaba. Prometióme que lo encomendadía a Nuestro Señor; que así lo hiciésemos todas. Fuese a decir misa, la cual oyó todo el convento. Estándola diciendo, le cercó una gran luz como que salía del sagrario. Cuando empezó el primer memento, era muy mayor y crecía más y más. Estúvose mucho en consumir el Santísimo Sacramento, y a mi parecer le resplandecía el rostro y se le caían unas lágrimas muy serenas (...). Acabada la misa, que duró más de lo que solía otras veces, yo llegué al confesionario de la sacristía. Halléle sentado en la silla. Preguntéle: «¿Qué ha sido esto, que tan larga ha sido esta misa?» Dijo: «¿Cuánto me habré detenido?». Yo le dije: «para gozar bienes del cielo, mucho tiempo es corto». Pedile me dijese lo que le había pasado. Díjome: «Hija, Nuestro Señor me ha dicho: "Dile a la priora que procure se haga aquí convento de frailes, que me tengo que servir mucho de él, que yo le ayudaré". Por eso, hija mía, ponga de su parte lo que pudiere, que Nuestro Señor no le faltará». Preguntóme si había visto algo; yo le dije lo que había visto; díjome que con fe procurase las provisiones del Concejo y el beneplácito de la villa». En esta declaración Ana de San Alberto se halla la primera piedra espiritual –diríamos– de la fundación del convento de frailes carmelitas descalzos cuyo cuarto centenario se cumple ahora.

Son varias las ocasiones en que fray Juan de la Cruz visita Caravaca. Pero no estará el 18 de diciembre de 1586, fecha en la que se hace realidad la tan deseada fundación. Sí podría acudir, en cambio, al traslado de la comunidad eventual a nuevo edificio, el 1 de marzo del año siguiente. Será ésta su séptima y última presencia en la villa murciana, tal como ha señalado Dionisio de Tomás Sanchis en su erudito trabajo **Fiestas de Caravaca**. Y como quiera que habían surgido dificultades y asperezas en las relaciones entre las monjas carmelitas y los padres jesuitas por la posesión de unas casas y terrenos colindantes en Caravaca, fray Juan de la Cruz, como vicario provincial de los carmelitas descalzos, concede y firma, el 2 de marzo, licencia a la priora y monjas del convento de San José, para que «puedan poner demanda ante cualquier tribunal que de derecho «puedan, sobre las casas que los Padres de la Compañía les han tomado». Los enfrentamientos venían de atrás y a su propósito había escrito él, en carta –de junio de 1586– a la priora del convento, palabras que llamarían la atención y aun escandalizarían, más adelante, a algún biógrafo pusilánime: «Pésadome ha de que no se hizo luego la escritura con los Padres de la Compañía, porque no les tengo yo mirado con ojos que son gente que guarda la palabra, y así entiendo que no sólo se desviarán en parte, más, si se difiere, se volverían de obrar en todo si le parece les está bien». Y, en la misma carta, aconseja-ba: «Dé cuenta a pocos y hágalo, que no se puede vencer a veces una cautela sin otra». Se trata de palabras que, sin duda, amplían la interpretación de la figura del SDanto y facilitan una mejor comprensión de su riquísima y compleja personalidad, la cual le permitirá hacer a la-vez, en carta escrita en el mismo año de su muerte, una de las más entrañables afirmaciones efectuadas en nuestra lengua: «No piense otra cosa sino que todo lo ordena Dios. Y a donde no hay amor, ponga amor, y sacará amor...».

Todo ello –memorias y recuerdos nunca dormidos– adquiere actualidad y fragancias nuevas ahora, al cumplirse el cuarto centenario de la fundación, en Caravaca, del convento de frailes carmelitas descalzos.

LA CONFEDERACION ESPAÑOLA DE ORGANIZACIONES EMPRESARIALES
LA CONFEDERACION ESPAÑOLA DE LA PEQUEÑA Y MEDIANA EMPRESA
Y LA FEDERACION EMPRESARIAL SEGOVIANA
convocan un

CURSO DE FORMACION RELATIVO AL IMPUESTO SOBRE EL VALOR AÑADIDO (I.V.A.)

financiado por el
FONDO DE SOLIDARIDAD PARA EL EMPLEO
a celebrar los dias 30 y 31 de octubre bajo la organizacion del
GABINETE DE INTEGRACION EUROPEA DE CRISA

Para informacion, en la
FEDERACION EMPRESARIAL SEGOVIANA

M.C.D. 2022

En el Colegio Universitario

Inaugurado hoy el Seminario «Patrimonio industrial y obra pública: un futuro para nuestro pasado»

Hoy se ha inaugurado, en el Colegio Universitario «Domingo de Soto», el seminario «Patrimonio Industrial y Obra Pública: un futuro para nuestro pasado». Organizado por la Universidad Internacional Menéndez Pelayo y la Fundación de Ferrocarriles Española, al seminario que se desarrollará hasta el próximo viernes, 31 de de octubre, centrará su atención en el estudio detallado de las políticas que se están desarrollando en el ámbito de la recuperación del patrimonio industrial, y a lo largo de sus sesiones se irán exponiendo pormenorizadamente las acciones llevadas a cabo por el Ministerio de Cultura, el Centro de Estudios Históricos del Ministerio de Obras Públicas y Urbanismo, la Escuela de Ingenieros de Caminos, Canales y Puertos, algunas administraciones ferroviarias europeas, y entre otros, la Fundación de los Ferrocarriles Españoles.

Creada en febrero de 1985, la Fundación de los Ferrocarriles Españoles (FFE) tiene por objeto promover la investigación ferroviaria, proteger los fondos bibliográficos y documentales y otros elementos de valor histórico o artiistico, legado del mundo del ferrocarril y fomentar y difundir cuantas actividades e ideas contribuyan a poner de relieve la importancia social y cultural y la vigencia de este medio de transporte. La FFE se desenvuelve, primordialmente, en dos campos: uno cultural y otro técnico. El primero se refiere a la proyección histórica del ferrocarril y a la revalorización de su patrimonio industrial, y el segundo se concreta en el fomento de investigaciones, estudios y realizaciones dirigidas a impulsar su desarrollo.

El seminario será clausurado el viernes por el presidente de RENFE y de la Fundación de Ferrocarriles Españoles, Juan García Valverde, una vez se haya procedido a la aprobación de los estatutos de la Asociación Española del Patrimonio Industrial y de la Obra Pública y la Fundación de los Ferrocarriles Españoles, así como a la forma del protocolo entre ambas entidades.

EXPOSICION «MADRID DELICIAS, HISTORIA DE UNA ESTACION»

Paralelamente al seminario, y para conseguir una visualización física y real de la importancia de este tipo de acciones, se presentará una exposición titulada «Madrid Delicias, historia de una estación» en la que se pretende mostrar, por una parte el impacto de un espacio ferroviario en el tejido urbano y social a lo largo del tiempo; y por otra, las posibilidades de reutilización y de recuperación para otros usos, en este caso culturales, que se originaría una vez que dicho espacio pierde su función.

Como colofón del curso, se pretende que sirva como marco para la constitución formal de la Asociación Española del Patrimonio Industrial y de la Obra Pública, y se dirige, prioritariamente a postgraduados e investigadores interesados en estos, así como a alumnos de cursos superiores de Arte, Ingeniería y Arquitectura.

SUZUKI SANTANA
Todo terreno y ciudad
J. HORCAJO S. A.

SANTA TERESA SEGOVIA
Cuartos de baño
Bellavista

Tras perder la mayoría absoluta

Rafael de las Heras: En la Diputación ha cambiado algo sustancial e importante

«No descarto que pueda presentarse una moción de censura, aunque no invito a nadie a que lo haga»

En la Diputación Provincial ha cambiado algo sustancial e importante con el pase al Grupo Mixto de dos diputados hasta ahora pertenecientes al Grupo Popular según ha reconocido en rueda de prensa el presidente de la institución Rafael de las Heras.

El Grupo Popular que gozaba de una confortable mayoría absoluta, 14 de los 25 diputados, ha quedado en una gran mayoría relativa con 12 diputados frente a 10 socialistas y 3 del Grupo Mixto, uno del CDS y los dos fugados de las filas populares. Esto obligará al actual equipo de Gobierno a replantearse las cosas, según reconoció De las Heras, aunque queda por saber la actitud que tomen los nuevos diputados del Grupo Mixto, Julio Moreno y Cándido Núñez, alcaldes de Prádena y Fuentepiñel respectivamente, ante los asuntos que el Grupo Popular quiera sacar adelante. «Yo no seré ningún obstáculo para que los temas importantes salgan adelante» –ha añadido el presidente de la Diputación, en una invitación al diálogo con todos los grupos representados en la Diputación siempre que sea necesario.

Rafael de las Heras quien no ha querido revelar los motivos a él expuestos por los diputados fugados de su grupo, no ha descartado que pudiera presentarse una moción de censura contra él «aunque no invito a nadie a que lo haga», si bien ha rechazado cualquier analogía entre la situación del Ayuntamiento de Segovia en el momento en el que los populares presentaron una moción al exalcalde socialista de la ciudad y la que atraviesa actualmente la Diputación. Las dimensiones en el grupo municipal socialista que sirvieron de argumento para dicha moción no es a juicio de De las Heras equiparable al abandono del Grupo Popular de dos diputados provinciales. «Aunque no sea absoluta, seguimos siendo mayoría».

RESPETO

El presidente de la Diputación ha desautorizado cualquier interpretación sobre la opinión que merece el asunto, que no sea la de respeto hacia los diputados fugados al Grupo Popular. «Respeto y agradecimiento por el trabajo, lealtad, apoyo y consideración personal que conmigo han tenido hasta la fecha», dijo De las Heras, quien hizo extensible estas mismas palabras para el resto de la corporación provincial, tanto en el Gobierno como en la oposición.

SIN EXPLICACION

Julio Moreno y Cándido Nuñez prsentaron el pasado día 24 en el registro general de la Diputación sendos escritos en los que presentaban su dimisión como miembros del Grupo Popular de la Diputación y solictaban su pase al Grupo Mixto. En la misiva lejos de explicar los motivos de su decisión señalaban que «por razones que no son del caso explicar». Hasta el momento las razones de estos dos diputados permanecen ocultas ya que no han sido explicadas a los medios de comunicación. Rafael de las Heras no quiso comentar los motivos que le fueron expuestos en una reunión que mantuvo con ambos diputados tras la presentación del escrito..

En dicho escrito renunciaban los diputados Moreno y Nuñez a la pertenencia en comisiones informativas como representantes del Grupo Popular solicitando les fueran asignadas esas comisiones como representantes del Grupo Mixto.

Pasan a disposición judicial dos delincuentes habituales

El jueves protagonizaron una espectacular huida por la Cuesta de los Hoyos

Dos individuos cuyos nombres responden a las iniciales R.P.P. y F.H.B. han pasado a disposición judicial tras ser detenidos por miembros de la Brigada de Seguridad Ciudadana. Ambos cuentan con numerosos antecedentes. El primero de ellos fue detenido en 1984 por agresión a un policía municipal. Así lo informa el Gabinete de Prensa del Gobierno Civil en una nota que acaba de hacer pública. Los hechos ocurrieron sin embargo la noche del día 23 cuando en la Comisaría de Policía se recibieron numerosas llamadas telefónicas denunciando la presencia de estos dos individuos que forzaban los escaparates de varias tiendas de la calle Juan Bravo.

Cuando ambos detectaron la presencia policial iniciaron la huída por diversas calles de la ciudad en un vehículo propiedad de uno de ellos que carece sin embargo de carné de conducir. El vehículo perseguido enfiló la Cuesta de los Hoyos en dirección a la Fuencisla haciendo caso omiso a las señales acústicas y luminosas de «alto a la Policía» Tras varios disparos a las ruedas del vehículo se consiguió su obstaculización y detención. No acabó ahí la resistencia de los ocupantes del coche que, a la hora de ser detenidos, esgrimiern un hacha contra los funcionarios policiales.

En el interior del vehículo aparecieron varias prendas deportivas que acababan de ser robadas en un comercio así como herramientas y otros efectos procedentes de otros robos.

El Subsector de Tráfico de la Guardia Civil nos informa de los accidentes de circulación que ocurrieron el pasado fin de semana en las carreteras de nuestra provincia, en los términos de San Ildefonso, Villacastín y Boceguillas, con un balance de dos personas heridas graves, tres menos graves y cuatro leves.

Con el homenaje a la mujer restauradora

CLAUSURADA LA VI SEMANA DE LA COCINA SEGOVIANA

Ayer se clausuró la VI Semana de la Cocina Segoviana organizada por el Centro de Iniciativas Turísticas (CIT) con la colaboración de diversos organismos y que ha reunido este año a 36 restaurantes de la capital y de la provincia.

En el transcurso de una cena que tuvo lugar anoche en el restaurante «La Floresta» se celebró la fiesta de los socios del CIT. Como es tradicional, también se celebró el homenaje a la mujer restauradora recayendo en Teresa Gómez Jiménez, del restaurante Dolar, en La Granja; Chancha Sosa Barreno, cocinera de la clínica del doctor Gila y Rosario Cerezo Marinas, de Jauja, en Segovia.

Con estos actos se ha declarado clausurada oficialmente la semana que ha transcurrido con gran éxito.

En la plaza de San Martín

Se celebró el II desfile del Certamen de la Moda Otoño - Invierno

Ayer, en la plaza de San Martín, se celebró el II desfile del Certamen de la Moda en Segovia (Otoño-Invierno 86-87), que fue presenciado por numeroso público, pudiendo comprobarse la calidad y categoría de los comercios que participan en este Certamen. Desde el viernes hasta ayer los comercios también han tenido abierta una exposición en el Torreón de Lozoya, en la que a través de stands se ha mostrado a los visitantes la oferta de cada comercio.

El II Certamen de la Moda, organizado por un grupo de comerciantes segovianos con la colaboración de diversas instituciones, se clausuró anoche con una fiesta en la discoteca «Petit Comité» que se ha prolongado hasta la madrugada y en la que ha actuado Loles León con un espectáculo de cabaret, ya que los organizadores han querido que el Certamen fuera un estímulo hacia lo estético, lo cultural y lo lúdico.

M.C.D. 2022

AGENDA

CALENDARIO

PARA MAÑANA

Martes 28 de octubre

Van 301 días; faltan 64.
Sol: De 7,39 a 18,17 horas.

SANTORAL

Santos: Simón y Judas Tadeo.

PENSAMIENTO

«Las fuerzas se acrecientan en razón de la necesidad, el valor se aumenta en el peligro y el poder en la adversidad» (Schiller).

FARMACIA DE GUARDIA

Ramos Rodrigo. Carretera de Villacastín, 10.

EL TIEMPO

Según datos del Instituto Nacional de Meteorología, del Ministerio de Transportes y Comunicaciones.

En Segovia

En la tarde de ayer

Presión atmosférica: 684,7 m/m
Temperatura máxima: 13,2°

En la mañana de hoy

Presión atmosférica: 685,7 m/m
Viento del E
Temperatura mínima: 4,4°
A las 11 de la mañana: 9,2°

En España

El tiempo será mañana muy nuboso, con nieblas y lloviznas, en el norte de Galicia, Asturias, Cantábrico, Navarra, Aragón y Cataluña, informa el Instituto Nacional de Meteorología.

El cielo estará parcialmente nuboso, con nubes altas en el norte de Castilla-León, y cielos despejados o poco nubosos en el resto de España, con algunas nieblas matinales en zonas del interior.

Los vientos será flojos a moderados del nordeste, y las temperaturas no experimentarán grandes cambios.

El Instituto prevé hasta medianoche de hoy cielo parcialmente nuboso en Galicia, norte de Navarra y pirineo aragonés. En Menorca y norte de Mallorca estará nuboso, con algún chubasco, y predominio del cielo poco nuboso en el resto de España.

J. García
Adaptación de locales
Solados y alicatados
Reformas de viviendas
Conservación
y mantenimiento
de fincas urbanas
Teléfono 42 16 67

EXPOSICIONES

EN LA CASA DEL SIGLO XV

Salvador Victoria, obra pictórica. Hasta el 29 de octubre.

EN EL TORREON DE LOZOYA

Santiago Mayor, pinturas. Hasta el 2 de noviembre.

EN EL ALGUARIN DE ARTE ENEBRO

Carmen Charro, óleos. Hasta el 31 de octubre.

EN EL AYUNTAMIENTO DE PEDRAZA

Charo Yacob, óleos. Hasta el 30 de octubre.

MUSICA

CONCIERTO DE GUITARRA

Mañana martes, a las 6 de la tarde, en la iglesia de San Quirce, ofrecerá un recital de guitarra José Luis Rodrigo, quien interpretará obras de Sor, Aguado, Moreno Torroba, Turina y Joaquín Rodrigo. El concierto se encuadra en los actos de inauguración del curso en la Escula Universitaria del Profesorado de EGB.

PUBLICACIONES

«BOLETIN DE FRATER»

Fraternidad Cristiana de Enfermos y Minusválidos de Segovia (FRATER) ha editado un número más de su habitual boletín, con un amplio y variado sumario, que se inicia con los resultados de las elecciones diocesanas. Figuran también reseñas de excursiones y reuniones, así como de la asamblea extraordinaria; una entrevista con Hipólito Heras Cachorro, puntos de reflexión, algunas colaboraciones literarias y una página dedicada al humor.

«FORMAS PLASTICAS»

Número 13 de esta publicación de índole artística, que se presenta ahora con 24 páginas, en su habitual formato amplio. Ofrece varias páginas conteniendo críticas de exposiciones realizadas en Madrid y Barcelona, junto a una entrevista a Joan Costa, el «Mes de la cerámica», sección de fotografía, comentario al III Salón de pintura joven de Madrid, celebrado en el Círculo de Bellas Artes, escultura ibérica contemporánea en Zamora y otros artículos y reportajes varios.

«BANCA ESPAÑOLA»

Una entrevista con Ramón Tamames abre este nuevo número de «Banca Española» revista que aparece mensualmente editada por Remarca, S.A. Además, incluye reportajes sobre el incremento del uso de los cajeros automáticos, el sector del crédito frente al porvenir, la publicidad bancaria, etc. También presenta sus habituales secciones sobre informática, rumores financieros, política monetaria...

AVISOS

OFICINA PARLAMENTARIA DE ALIANZA POPULAR

Alianza Popular de Segovia. Se tiene a disposición de entidades y particulares el Proyecto de Ley de «Regulación de los fondos de pensiones». A tal efecto, los senadores Loyola de Palacios y José Carlos Monsalve, como de costumbre ya lo vienen haciendo con todos los proyectos de ley, se ponen a disposición de los interesados para cualquier tipo de consulta, en la oficina de Alianza Popular de Segovia (calle Juan Bravo, n.º 20) en días laborables.

HERMANDAD DE DONANTES DE SANGRE

DONACION DE SANGRE EN CARBONERO EL MAYOR

El pasado miércoles, según estaba anunciado, se desarrolló una extracción de sangre en el Centro Socio-Cultural de Carbonero el Mayor.

Con asistencia de donantes de la citada localidad, se realizó por la Unidad Móvil de Extracciones de la Hermandad de Donantes de Sangre, consiguiéndose 43 bolsas, de entre los 50 donantes asistentes, bolsas las cuales fueron:

20 del 0+.
16 del A+.
1 del B+.
3 del AB+.
3 del 0—.

La Hermandad de Donantes de Sangre aprovecha a través de este medio informativo para agradecer, en nombre propio y en el de todos aquellos que se beneficiarán de la sangre obtenida, la generosidad de todos los donantes que han hecho posible el éxito de la extracción.

SE PRECISA
DIRECTOR DE FABRICACION
SE REQUIERE:
— TITULO de Perito o Ingeniero Técnico Industrial (especialidad electromecánica).
— Fijar residencia en Segovia.
SE VALORA:
— Experiencia en cargo igual o similar.
— Idioma Francés e Inglés.
— Cursos complementarios sobre Dirección de Empresas.
SE OFRECE:
— Formación específica.
— Integración inmediata en equipo de dirección.
— Condiciones económicas a convenir.
Interesados dirigirse por escrito, incluyendo «curriculum vitae» y fotografía a:
MONEL, S. A.
C/ Comandante Azcárraga, 4.
28016 MADRID.

Residencia de Ancianos
Hay plazas libres
RAPARIEGOS (Segovia)
Teléfono 918 - 30 21 95

ACCESORIOS LA UNION
AVDA. FERNANDEZ LADREDA, 18
SEGOVIA
Teléfonos 43 21 32 y 43 35 49
Arranque instantáneo
torrente de luz
BATERIAS
Tudor

EL ADELANTADO DE SEGOVIA DECIA HACE 50 AÑOS

ALEMANIA E ITALIA DESEAN PARA ESPAÑA ABSOLUTA INTEGRIDAD NACIONAL Y COLONIAL

Berlín.– El conde Ciano ha declarado, al regresar a Roma, que en su entrevista con el ministro de Asuntos Exteriores de Alemania se ocuparon de la situación de España, reconociendo que el Gobierno nacional del general Franco se apoya en la firme voluntad del pueblo de la mayor parte del territorio español, logrando restablecer el orden y la disciplina, que habían sido suplantados por la anarquía.

Al mismo tiempo –prosiguió– hemos decidido continuar adheridos a los acuerdos de no intervención. Italia y Alemania desean sinceramente que España, en su absoluta integridad nacional y colonial, vuelva a ocupar el lugar importante que la corresponde en la vida de las naciones.

Frente a los graves peligros que amenazan a la vida social de Europa, se aunan las voluntades de las dos naciones para defender con todas las fuerzas el patrimonio de la civilización europea y de las grandes instituciones nacionales y familiares sobre las cuales se asienta aquélla.

Vuelvo a Italia sinceramente admirado de lo que he visto en Alemania. La labor entre ambos países para la paz y reconstrucción de Europa será continuada con el mismo entusiasmo con que la hemos iniciado.

tve

PARA HOY

PRIMERA CADENA

15,00, Telediario. 15,35, Remington Steele. 16,35, La tarde. 17,25, Avance telediario. 17,30, De aquí para allá. 18,00, Barrio sésamo. 18,25, El espejo mágico. 19,00, El planeta imaginario. 19,25, De película. 20,00, Consumo. 20,30. Telediario 2. Punto y aparte. 21,15, Viento, madera y barro. 21,45, La clave está en Rebeca. 22,40, Nuestro planeta. 23,40, Telediario 3. 00,10, Goles. 00,40, Despedida y cierre.

SEGUNDA CADENA

18,45, Carta de ajuste. 18,59, Apertura y presentación. 19,00, Agenda informativa. 19,15, Curso de inglés. 19,30, Nuestros árboles. 20,05, Kate y Allie. 20,30, Música y músicos. 21,00, Escalera interior, escalera exterior. 21,30, Fueron primera página. 22,05, Lunes cine. 23,55, Ultimas preguntas. 00,25, Despedida y cierre.

TVE EN CASTILLA Y LEON

Lunes: 14, El deporte, edición especial; 14,30, Informativo regional.

Martes: 14, Paisanos (personalidades no políticas); 14,30, Informativo regional.

Miércoles: 14, Nosotros mismos (cantantes y grupos musicales); 14,30, Informativo regional.

Jueves: 14, Tierra; 14,30, Informativo regional.

Viernes: 14, Mañana será otro día (concursos, entrevistas y reportajes); 14,30, Informativo regional.

RNE

PROGRAMA REGIONAL

9,05, Castilla y León a las nueve y cinco. 13,05, A la vuelta de la esquina (reportajes, oferta cultural...). 13,30, Informativo regional en conexión con los corresponsales de las nueve provincias de la región. 15,05, Sopa de ganso. 18,05, Castilla y León a las seis y cinco (boletín de noticias).

Radio Exterior

PARA MAÑANA

00,30, El borde de la cama. 3,03, De la noche a la mañana. 6,03, Onda Pesquera. 7,00, Matinal SER. 9,03, Hoy por hoy. 12,05, La saga de los Porreta. 13,05, Mediodía cadena SER. 13,30, Información local. 14,05, SER deportivos. 14,30, Informativo de las dos y media. 15,00, Segovia a las tres. 16,03, Su programa. 17,03, Cita a las cinco. 18,03, Tardes sin fronteras. 19,30, Santo rosario. 20,00, Informativo de las ocho. 20,30, Club deportivo. 21,03, Regional: Castilla-León. 21,30, La zarzuela. 22,03, Notas locales. 22,05, Coplas de mi SER. 23,00, Hora 25. (Coincidiendo con las horas INFORMATIVOS SER).

RADIO SEGOVIA FM

Hasta las diez de la mañana, programación simultánea con A.M. con los espacios «Onda Pesquera», «Matinal SER», Cosas de Segovia» y «Hoy por hoy». 10,30, Encuentros con la Radio. 13,30, Los 40 principales. A partir de las 23,00, programa simultáneo con A.M., incluye los programas «Hora 25», «El borde de la cama» y «De la noche a la mañana».

Radio Cuéllar F.M. 90.6

PARA MAÑANA

9,00, Pido la palabra. 10,00, Cita matinal. 11,00, Informativo SER. 11,05, Panorama comarcal. 11,10, Escaparate. 11,45, La saga de los Porretas. 12,00, Antena deportiva. 12,30, Informativo local. 12,35, Club de Oyentes. 13,00, Informativo SER. 13,05, La rosa de los vientos. 13,12, La hora de los concursos. 13,45, Conexión con Radio Segovia. 16,00, Album musical. 17,00, Tardes doradas. 18,00, Los cuarenta principales. 19,00, Informativo SER. 19,05, Segunda parte de los cuarenta principales. 19,30, Informativo regional de Castilla-León. 20,00, Cadena SER informativo.

antena3 FM 94.8

PARA MAÑANA

6,30, El primero de la mañana. 8,50, Viva la gente. 15,00, Crónica 3. 15,30, Las tardes de Antena. 19,00, Antena de Castilla y León. 20,00, Los 33 de Antena 3 de Segovia. 21,00, Especial «Los 33 de Antena 3». 22,00, La salud es lo que importa. 23,00, Hora 0. 24,00, Supergarcia en la hora 0. 01,30, Polvo de estrellas. 04,00, Especial «Los 33 de Antena 3» (repetición). 05,00, Supergarcia (repetición).

PROGRAMACION RADIO 80

Radio 80 Serie Oro (97.6 MHz) 24 horas de la mejor música con las 1.000 mejores canciones de las tres últimas décadas, 1954-1985.

M.C.D. 2022

CONSTITUIDO EL PREMIO «AGUIRRE GONZALO»

Cuenta con una dotación de cinco millones de ptas.

Con una dotación de cinco millones de pesetas ha quedado constituido el premio «Aguirre Gonzalo» para periodistas y economistas. Convocado por la Fundación Praga, uno de los grupos de inmobiliarias más importantes del país, el premio tiene por objeto el reconocimiento anual a la labor de investigación y periodística en torno a temas del sector inmobiliario y de la construcción, y nace de la voluntad de rendir un homenaje al trabajo constante y dedicado a la construcción del hombre que lleva su nombre, José María Aguirre Gonzalo.

El lema y las bases de esta convocatoria se han fijado en las reuniones de trabajo que se han desarrollado durante este fin de semana en el Parador Nacional de nuestra ciudad. En ellos, y por decisión de un jurado integrado por Luis Apostua, José María Cuevas, José García Abad, Julio Rodríguez y Ramón Tamames, se ha resuelto hacer pública la convocatoria antes del día 31 de diciembre del presente año, fijando los plazos de publicación de trabajos y las propuestas y resolución del jurado en las fechas del 1 de enero al 31 de diciembre de 1987 y de enero a marzo de 1988, respetivamente.

En su primer año, el premio irá destinado a trabajos de temática general, comprendiendo áreas como ordenación del territorio, urbanismo y vivienda; infraestructura, entorno financiero (mercado de capitales, mercado hipotecario, etc.); aspectos energéticos y cualitativos de la construcción (calidad y diseño de la construcción), y conservación del patrimonio inmobiliario. En los años sucesivos, la Fundación Praga podrá fijar un subsector concreto.

Se podrán premiar los trabajos publicados en España, que hagan referencia a la realidad española en su contexto internacional, y en especial, su entronque con la CEE. Los de investigación deberá aparecer publicados en libros, revistas científicas y técnicas, tesis doctorales presentadas y cursos superiores dictados o editados. Se premiarán, asimismo, los trabajos periodísticos con difusión en los medios de comunicación de masas, tales como Prensa, agencias, radio, televisión y vídeos, y la labor continuada o realizada durante el período del premio en cualquier medio de difusión.

En cuanto a su dotación, los cinco millones de pesetas, dos de ellos se destinarán a la inversión y otros dos a periodismo. El millón restante se dedicará a accésits, y en caso de declararse desierto alguno de los premios, su importe se deberá repartir en accesits. Y el jurado será designado cada año entre personas de relevante prestigio en el campo de la empresa, investigación y periodismo.

Una vez concluidas las sesiones de trabajo de este primer jurado reunido en nuestra ciudad, la organización del mismo ha aprovechado la oportunidad para realizar diversas visitas por pueblos y paradas turísticas de nuestra provincia y poder contemplar in situ los atractivos de su entorno y cultura.

La visita de S. A. R. Don Juan de Borbón a Segovia

Como ya informamos a nuestros lectores en nuestra edición del sábado, S.A.R. Don Juan de Borbón, asistió a los cultos en honor de San Frutos, en la catedral, y presidió un capítulo de la Junta de Nobles Linajes de Segovia.

En el Ayuntamiento, en un acto solemne y emotivo donde Don Juan dirigió unas breves palabras muy emocionado, al alcalde de la ciudad, Emilio Zamarriego Monedero, le hizo entrega del título de hijo adoptivo y de la medalla de oro de la ciudad. Una vez concluída la sesión extraordinaria de pleno, en la que también estuvieron presentes las primeras autoridades civiles y militares, parlamentarios nacionales y regionales y otras personalidades, Don Juan de Borbón saludó a los miembros de la corporación en la Sala Blanca del Ayuntamiento, y después, salió al balcón de la Casa Consistorial desde donde saludó y respondió a los aplausos del numeroso público que se concentró para recibirle. También pudo comprobar una muestra de nuestras danzas y del folklore segoviano.

A la salida del Ayuntamiento, el Conde de Barcelona, fue aplaudido por cientos de personas a los que volvió a saludar.

Acompañado del alcalde, Don Juan de Borbón realizó un recorrido turístico en su vehículo por las calles de Daoiz, Arco de San Andrés, Cuesta de los Hoyos, Alameda de la Fuencisla, y Plaza de San Lorenzo.

Los Nobles Linajes ofrecieron a Don Juan una recepción en el Pa-

rador Nacional de Turismo de Segovia y, sobre las tres de la tarde, el Conde de Barcelona, tras despedirse de los periodistas que cubrieron la información de su visita, abandonó el Parador para asistir a un almuerzo privado en la finca del marqués de Quintanar, saliendo hacia Madrid hacia las cinco de la tarde.

En la primera fotografía, vemos a Don Juan asomarse al balcón de la fachada principal del Ayuntamiento. Detrás de él jefe de la Casa de S.A.R., duque de Albulquerque. Como fondo, la catedral.

En la otra fotografía, el director del Parador, Ildefonso Sanz, entrega a Don Juan un regalo. Como anécdota cabe señalar que el señor Sanz le recordó al Conde de Barcelona cuando en su viaje de incógnito por España firmó en el libro de honor del Parador de Aranda como Juan López. S.A.R. Recordó perfectamente el detalle y le recibió con agrado y muestras de simpatía.

(Fotografías de Aurelio Martín)

M.C.D. 2022

los Plasticos

Ch. Yacob: grises y melancolía

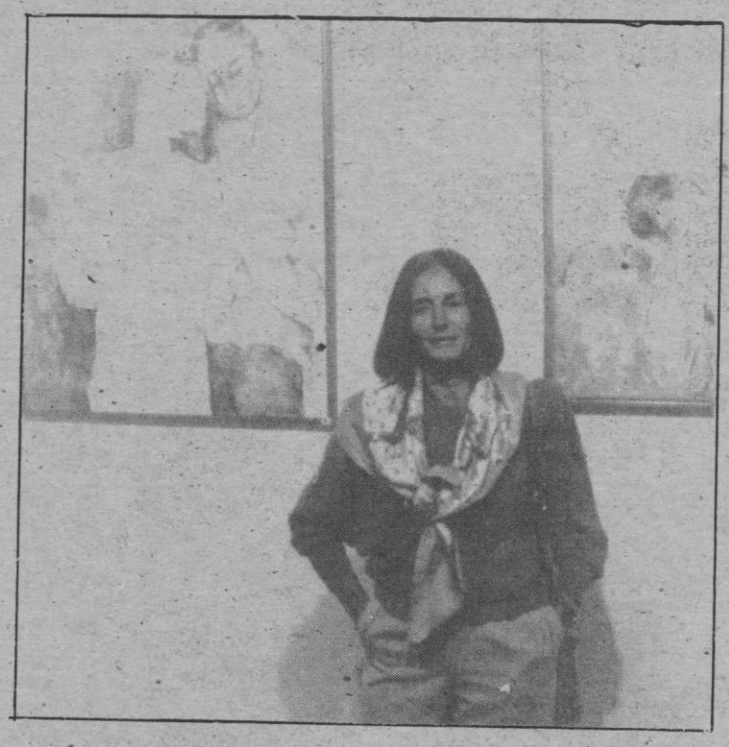

En el bonito Ayuntamiento de la no menos preciosa localidad de Pedraza (obligado es piropearla en cualquier momento y de continuo), en su salón de plenos, expone la pintora Ch. Yacob.

Se trata de una artista suave en el hacer y tierra y poética en la temática que elige. Utiliza un empaste escueto y una gama de colores reducida, empleando tonos blancos, grises y pálidos. El dibujo se afianza un poco más sobre estos fondos desvahidos. Adivinamos en Ch. Yacob un entusiasmo por aquella célebre época picassiana de los rosas, azules; arlequines, planchadoras y mendigos. Quizás también le guste a la artista la obra y el estilo de nuestros Serny o Picó (que a su vez se nutrieron fundamentalmente de la citada época del pintor malagueño).

Maternidad, ancianos y sobre todo niños; niños traviesos, aunque muchas veces tristes, desfilan por los cuadros de la pintora. Nos fijamos especialmente en el número 3, un chico pequeño con un paraguas demasiado grande. A la salida, el cielo de Pedraza es igual que los fondos de los cuadros de Ch. Yacob. Melancolía.

Carmen Charro: ropa limpia

La pintora Carmen Charro, que en la actualidad expone en el Alguarín de Arte El Enebro, cuenta entre otros galardones, según se señala en el programa de mano, el «Premio San Isidro 1986» del Ayuntamiento de Madrid, y una primera medalla en el «Salón de Otoño», en 1985.

Nos muestra en esta exposición 24 pequeños cuadros en los cuales abundan temas sencillos e íntimos, pero nunca ternuristas; siempre dentro de un gusto equilibrado y una suave poesía «casera». Como si ejercicios de escuela se tratase, nos enseña sus bodegones de manzanas y pimientos. Es curioso ese afán de «ropa limpia» que respira la personalidad artística de la pintora, merecedora de un análisis psicológico más profundo: planchadoras dejando perfectamente doblada la ropa, sábanas oreándose en ventanas abiertas de par en par, y hasta en el mismo campo las sábanas, el embozo, la almohada y todos esos aparejos que los humanos usamos para dormir (para pasar así media vida). Carmen Charro, adivinamos, busca lo sencillo y lo puro. O la pureza de lo sencillo. O la sencillez en la pureza. Para nosotros el cuadro más grato es el que lleva el número 13, un bodegón con florero y ropajes, sencillo y serenamente construido y encajado. (Alguarín de Arte «El Enebro»).

J. TURRIANO

Suscríbase a:
EL ADELANTADO

el Cine

«La Misión», de Roland Joffé

«La misión» (The mission, 1986) tiene un fuerte poder de convocatoria y el público responde masivamente a la llamada. Robert de Niro y Jeremy Irons son dos actores de fuerte atractivo fílmico «Los gritos del silencio», la publicidad ha dado muestras del efectismo de su fotografía y música y sobre todo «La misión» apareció exhaustivamente en los medios de comunicación de todo el mundo con motivo de su clamoroso premio en el último festival de Cannes, lo que por otra parte le daba un cierto sello de calidad; en fin todo esto hace que ésta sea la película más esperada de la temporada junto con «El color púrpura» de Spielberg.

Pues bien, la primera impresión que se recibe de «La misión» es la de su grandilocuencia, circunstancia que arrastrará durante todo el tiempo de su proyección y en ello se parece extraordinariamente a su anterior y citado filme. Personalmente veo un alto grado de contradicción entre el carácter intimista que debería haber tomado el diario acontecer de una misión jesuita perdida entre inexploradas selvas y la espectacularidad de que Joffé ha dotado a todas y cada una de las escenas: grandiosos paisajes, gestos reconcentrados de los actores, hollywoodenses batallas, una fotografía fastuosa a cargo de Chris Menges, una notable banda sonora de Ennio Morricone..., en definitiva una puesta en escena impactante como una sonora bofetada en pleno rostro de quien ha sido descubierto en falta.

Con todo «la misión» es una película nada desdeñable, técnicamente impecable y bastante ambiciosa aunque no todo lo equilibrada que hubiesen deseado. Sus imágenes son muy hermosas pero ¿hasta qué punto consecuentes con su temática de denuncia? Muchos interrogantes pueden hacerse ante una película que plantea dramáticos y serios problemas de índole política y aún religiosa pero que concluye con una simple exhibición de cine de acción cuando no de aventuras.

Tiene por fin, «La misión» un último carácter simbólico que trata de emparentar sucesos de la mitad del siglo XVIII con las actuales discrepancias que mantiene el Vaticano con la muy enraizada «teología de la liberación» latinoamericana, y por otra parte toca de soslayo las posiciones de la Iglesia en conflictos como el de Centroamérica donde el misionero de a pie debe decidir su postura respecto a la obediencia ciega a las jerarquías o sumarse abiertamente a la lucha de resistencia de sus feligreses contra opresiones sociales, económicas, políticas e incluso religiosas.

Andres P. Llorente

VALLELADO

Conferencias sobre la droga

Se ha celebrado en el colegio «David Herrera» la segunda conferencia del ciclo sobre drogas que para los meses de octubre y noviembre ha organizado la asociación de padres de alumnos de este centro. A esta charla asistió como conferenciante al farmacéutico cuellarano Mariano Molinero, que disertó durante cerca de más de una hora sobre productos inhalantes, y formas de inhalación que habitualmente vienen siendo utilizados por menores, en iniciación de la drogas. Dentro de su exposición Mariano Molinero señaló que la mayor parte de los jóvenes dependientes inician sus primeros pasos a la drogadicción en la escuela primaria, siendo fundamentalmente los pegamentos los productos mayormente utilizados.

Refiriéndose a la jerga utilizada por los drogadictos, Molinero apuntó que es por la forma de expresarse, por la que más suele captarse a los principiantes en la drogadicción, finalizando este punto facilitando formas de prevención y formas de ayudar a los padres.

El conferenciante acabó su intervención hablando de medicamentos. Sobre estos dio a conocer la utilización de cada tipo, los efectos secundarios y la peligrosidad de automedicarse.

Al final de la exposición se abrió un turno de preguntas entre el público asistente y el disertador.

JUAN PABLO QUEVEDO

La Semana de Cine de Valladolid se inauguró con «La aldea maldita»

(Película rodada en Pedraza, Segovia)

La proyección-concierto de «La aldea maldita» (1929), de Florián Rey, fue el «plato fuerte» de la jornada inaugural de la XXXI Semana Internacional de Cine de Valladolid. Paralelamente, se interpretó la partitura de José Nieto, creada e interpretada por la Orquesta Ciudad de Valladolid.

Dentro del ciclo «Homenaje a Jean Eustache» se proyectó «La maman et la putain» (1973), mientras que el ciclo «Homenaje a Ettore Scola» contará con la exhibición de tres filmes: «Se permettete, parliamo di donne» (1964), «La congiuntura» (1964) y «Thrilling» (1965).

La jornada inaugural del Festival de Valladolid contó también con la proyección, dentro del ciclo «Remakes» (segundas versiones de películas de éxito versiones de películas de éxito) del filme italiano «romeo y Julieta» (1954), de Renato Castellani; del español «Los Tarantos» (1963), de Francisco Rovira Beleta, y del estadounidense «Amor sin barreras» (1961), de Robert Wise y Jerome Robbins.

El ciclo «Homenaje a Concha Velasco» se abrió con la proyección de las películas «Las chicas de la Cruz Roja» (1958), de Rafael Salvia, y «El día de los enamorados» (1959), de Fernando Palacios.

SEGOVIA HISTORIA Y LEYENDAS

La leyenda de San Esteban (y II)

Cuando el galán juró ante el Cristo que sus relaciones con la mocita segoviana se consagrarían ante el altar, todo parecía resuelto, pero el que fuera tenaz perseguidor enamorado, se convirtió en frío y displicente en el trato con quien prometió llegar al matrimonio. Cuando ella le recordó aquel juramento, él lo tomó a risa. Reclamó la muchacha ante el Corregidor, manifestando que la imagen del Cristo era su único testigo, por lo que se decidió que, ante el altar, se tomase declaración al Hijo de Dios. Delante de la imagen, el Corregidor interrogó al inconstante enamorado que negó haber jurado. Entonces el juzgador preguntó al Cristo. Este desprendió su brazo derecho de la cruz e inclinó la cabeza sobre el pecho. Asustado, el galán confesó su perjurio y allí mismo se celebró la boda. Así lo cuenta la leyenda del Cristo de San Esteban.

Bazar JAPON Solís Color

Al revelar su carrete fotográfico, le regalamos:
POR CADA FOTO OTRA GRATIS, OTRO CARRETE,
UNA AMPLIACION DE 18 × 24 Y ADEMAS, UN ALBUM
Avenida Fernández Ladreda, 20 Teléfono 43 48 17

M.C.D. 2022

Pegaso, al pié del camión.

1000 KM CON EL CLIENTE
PEGASO
Unidos por la carretera.

Recorriendo 1000 Kms. con el cliente.

En directo. Codo con codo. Los directivos de Pegaso suben a las cabinas de sus clientes y recorren 1.000 Kms. con ellos. Poniendo junto al camionero un interlocutor que ninguna otra marca sería capaz de ofrecer como "acompañante", pues solamente viviendo y sintiendo como español y en nuestro mercado se puede conocer de verdad su problemática.

Conocer el día a día. Comprender a fondo la realidad del transporte. Esta es la nueva escuela de Pegaso. Su nuevo espíritu para poder dar mejores productos, y mejor servicio.

PEGASO
Líderes en ruta.

M.C.D. 2022

Tres soldados españoles muertos en unas maniobras militares hispano-portuguesas

Al volcar la tanqueta en que viajaban

Caminomorisco (Cáceres).– Los soldados españoles José García Cabrera, Angel Martínez Centenera y Evelio Muñoz Murillo murieron ayer al volcar la tanqueta en que viajaban cuando ésta patinó al ceder el terreno a su paso, pudo saber Efe de fuentes bien informadas.

Al funeral, que tuvo lugar hoy en la parroquia de San José de Caminomorisco, acudieron las familias de los tres soldados fallecidos, así como representantes militares de la zona.

Los heridos fueron trasladados a la residencia de la Seguridad Social de Plasencia, donde se guarda un completo silencio sobre el estado de los mismos, si bien Efe pudo saber que algunos de ellos se encuentran graves.

Las maniobras militares «Comangoe'86» comenzaron el pasado 21 de este mes y en las mismas participan cómandos de operaciones especiales de España y Portugal.

En los ejercicios, dedicados a la lucha de guerrillas, participan seiscientos hombres, ciento cincuenta de ellos pertenecientes a una unidad de Regimento de Comandos Portugueses y el resto del Grupo de Operaciones Especiales (GEO), del Regimiento Ordenes Militares número uno de Colmenar Viejo (Madrid).

Estas eran las terceras maniobras militares conjuntas hispano-portuguesas. Las primeras tuvieron lugar en 1984, en la comarca cacereña de Sierra de Gata, cercana a Las Hurdes, y el pasado año se desarrollaron en el país vecino. En ninguna de las anteriores ediciones hubo incidentes.

Los efectivos militares comenzaron a llegar a Las Hurdes, y el pasado día 16 de este mes y deberían permanecer en la zona hasta el próximo día 31 de octubre.

En las maniobras intervienen cuatro helicópteros y varios vehículos blindados de ruedas «BRM», uno de los cuales fue el accidentado ayer.

Los comandos españoles y portugueses habían venido realizando una serie de ejercicios de lucha de guerrillas consistentes en infiltración, exfiltración, golpes de mano, emboscadas, suministros, rastreos, nomadeos, ataques a puntos sensibles, hostigamientos y cercos.–Efe

EN POCAS LINEAS

El fiscal, la acusación particular y el abogado defensor de cuatro guardias civiles procesados por presuntas torturas leerán hoy sus informes en el juicio que se sigue en la Audiencia Provincial de San Sebastián.

El conocido hombre de negocios taurino y exmatador de toros Manolo Alcaraz «El Feo», ha fallecido en su tierra natal, Orihuela (Alicante), tras una penosa enfermedad.

Unos trescientos trabajadores en huelga de la empresa del Transporte Urbano de Zaragoza (TUZSA) se concentraron ayer ante la cárcel de Torrero, donde se encuentran las seis personas detenidas el viernes durante los enfrentamientos con la Policía.

San Sebastián y Jaca

Manifestación de dolor en el entierro de las víctimas del atentado terrorista

«Todos los generales del Ejército deben unirse contra esta mafia», según el capitán general de la V Región Militar

Ayer se celebraron en la basílica de Santa María del Coro, en San Sebastián, los funerales de cuerpo presente del gobernador militar de Guipúzcoa, su esposa e hijo. Alrededor de las once menos cuarto de la mañana los tres féretros, cubiertos por la bandera nacional, fueron sacados del Gobierno Militar a hombros de los compañeros de promoción del general, bajo una intensa lluvia. Dos Compañías del Ejército rindieron honores, y posteriormente la comitiva fúnebre enfiló la calle Mayor hasta la basílica, que se encontraba abarrotada.

Al acto religioso asistieron, además de los cuatro hijos del gobernador militar, el ministro de Defensa, Narciso Serra; el jefe del Estado Mayor, José Sáenz de Tejada; el presidente del Gobierno autónomo vasco, José Antonio Ardanza y representantes de partidos políticos, entre ellos José María Benegas y Alberto Ruiz-Gallardón.

MANIFESTACION DE DOLOR

Una vez concluido el oficio fúnebre, los restos mortales del general Garrido Gil, su esposa, Daniela y su hijo de dieciseis años fueron trasladados a la localidad oscense de Jaca, donde llegaron poco después de las cuatro de la tarde. Unas tres mil personas asistieron al sepelio, que constituyó toda una gran manifestación de dolor, no sólo del pueblo jacetano, sino también de las primeras autoridades de Aragón. Gritos de «Viva España», «Muera ETA», «Muera Herri Batasuna» y «Mueran los asesinos» fueron coreados mientras una sección de esquiadores de la Escuela de Alta Montaña de Jaca, en la que estuvo destinado Rafael Garrido, lanzaba salvas de fusilería.

Al término del acto, el capitán general de la V Región Militar, Baldomero Hernández, declaró a los periodistas que «la sangre derramada el sábado debe servir para algo, para la unión de todos los generales del Ejército español contra esta mafia que, como dijo el presidente del Gobierno, atenta contra el pueblo español».

El general Rafael Garrido, aunque nacido en Zaragoza, era muy querido en Jaca, ciudad a la que siempre estuvo ligado, al igual que el resto de su familia.

El pleno del CGPJ estudia las presuntas investigaciones judiciales

Madrid.– El Pleno del Consejo General del Poder Judicial estudiará hoy los escritos de la Junta de Jueces de Madrid y del Magistrado Andrés Martínez Arrieta sobre presuntas investigaciones policiales.

Andrés Martínez Arrieta, magistrado-juez de Instrucción 11 de Madrid, que investigó presuntas responsabilidades policiales en la desaparición de «El Nani», envió el pasado día 17 al presidente de la Territorial fotocopia de dos documentos, mediante los que se habría ordenado su vigilancia policial.

La existencia de dicha orden, que habría partido del comisario general de Información, fue negada por el Ministerio del Interior, que no reconoció autenticidad a tales documentos.

AP y PCE

Analizan los Presupuestos Generales del Estado

Madrid.— Los comités ejecutivos de Alianza Popular y del PCE, que se reúnen hoy, estudiarán los Presupuestos Generales del Estado para 1987 y su próximo debate en el Parlamento.

La ejecutiva de AP, que preside Manuel Fraga, se reunirá esta tarde para abordar, entre otros temas, la discusión parlamentaria de los Presupuestos y el desarrollo de las elecciones sindicales.

Gerardo Iglesias

«Sería un grave error no democratizar el Ejército y la Policía»

Madrid.— El secretario general de Izquierda Unida, Gerardo Iglesias, dijo ayer en un mitin que el presidente del Gobierno, Felipe González, debe acudir al Parlamento y contestar sobre el memorándum firmado entre España y la OTAN.

Aseguró Iglesias que «nadie nos va a hacer callar» y se «mostró satisfecho por «haber puesto sobre el tapete cuestiones relativas a la seguridad nacional, como las relativas a la OTAN y a la Policía, que requieren una profunda reforma».

Gerardo Iglesias contestó a varias preguntas de los asistentes sobre los militares de la Unión Militar Democrática (UMD), y señaló que éste ha sido el primer proyecto de ley que ha presentado Izquierda Unida en el Parlamento.

Indicó que después de diez años de democracia ya es hora de que se integre dentro del Ejército a los militares que desde el mismo Ejército lucharon por la democracia: «Hay que democratizar —dijo— a las Fuerzas Armadas y a la Policía, no hacerlo es un grave error».

Posteriormente intervino el secretario general de CC.OO., Marcelino Camacho, quien criticó la política económica del Gobierno.

El etarra Azcárate declaró ante el juez en el hospital

Madrid.—Agustín Azcárate, presunto miembro de ETA Militar, fue interrogado por el juez de instrucción número 2 de la Audiencia Nacional en el Hospital Penitenciario de Carabanchel, informaron a Efe fuentes de la Audiencia.

La declaración del presunto etarra, expulsado de Francia el pasado día 15 de octubre, tuvo lugar en la noche del pasado sábado, día en que ETA asesinó al gobernador militar de Guipúzcoa y a dos familiares.

Azcárate, de quien un portavoz de Interior afirmó que poseía información sobre el comando que actuó el sábado en San Sebastián, fue interrogado durante veinte minutos por el juez y el fiscal, según otras fuentes gubernativas consultadas por Efe, sin que hayan trascendido datos de sus declaraciones.

Estas fuentes subrayaron que la Policía no interrogó al supuesto etarra, aunque revelaron que un funcionario policial estuvo presente durante la comparecencia ante las autoridades judiciales.

En medios de la Audiencia dijeron a Efe que Azcárate fue asistido por un abogado del turno de oficio y que su declaración no guardó relación con la denuncia por supuestas torturas durante los días en que permaneció detenido.

Azcárate, duodécimo presunto etarra entregado por las autoridades francesas a las españolas desde el pasado mes de julio, fue ingresado en el Hospital Penitenciario por orden de la Audiencia Nacional, aunque el subsecretario de Interior, Rafael Vera, afirmó el pasado jueves que había simulado una enfermedad.

Tras el atentado del pasado sábado, un potavoz de Interior reiteró que Azcárate simuló esa enfermedad «para no ser interrogado sobre el comando Guipúzcoa», antes de que se llevara a cabo el acto terrorista. Efe.

Próximo libro de Cela

Santander.— «Cristo versus Arizona» es el título del próximo libro de Camilo José Cela, señala el escritor en una entrevista en «El Diario Montañés».

«La acción —dice Cela— discurre hace 60 años en Arizona en la raya fronteriza con Méjico, la llamada raya seca, lo que me da pie a narrar una serie de aventuras en un mundo y en un momento de su historia muy singular».

El rotativo señala también que Cela está madurando el tema de su siguiente libro «Madera de boj» sobre el gran momento histórico que, a su juicio, atraviesa España.

«Estamos —dice— muy bien históricamente, con un Rey que no merecemos y unos políticos buenos y malos, como en todas partes».—Efe.

Suscríbase a:
EL ADELANTADO

FUNDACION de los FERROCARRILES ESPAÑOLES

La Fundación de los Ferrocarriles Españoles y la Universidad Internacional Menéndez Pelayo

UIMP

ORGANIZAN

SEMINARIO
PATRIMONIO INDUSTRIAL Y OBRA PUBLICA: UN FUTURO PARA NUESTRO PASADO

FECHA: del 27 al 31 de octubre/86.
LUGAR: Colegio Universitario Domingo de Soto. c/ Trinidad, 3.

EXPOSICION
MADRID DELICIAS: HISTORIA DE UNA ESTACION

FECHA: 28 de octubre al 4 de noviembre.
LUGAR: Torreón de Lozoya.

INFORMACION Y MATRICULA:

Secretaría de Alumnos de la UIMP.
Ayuntamiento de Segovia.
Plaza Mayor, 1.
Teléfono: 911/43.28.45.

M.C.D. 2022

Madrid

La viuda de Tierno Galván, «gancho» para las municipales

Madrid.— El PSOE madrileño presentará a las próximas elecciones municipales la candidatura de Juan Barranco, actual alcalde de Madrid, como cabecera de lista, acompañado por María Encarnación Pérez-Relaño, viuda del anterior alcalde socialista Enrique Tierno Galván, según ha podido saber «Diario 16» de fuentes dignas de crédito de la FSM (Federación Socialista Madrileña).

La inclusión de la viuda de Tierno Galván —conocida popularmente entre los amigos y antiguos alumnos del «Viejo profesor» como Encarnita— se sustancia como consecuencia del significado emblemático y la importancia política que tiene la Alcaldía de la capital de España, y de la trascendental importancia que para el actual equipo de poder en la FSM, encabezado por el presidente de la Comunidad madrileña, Joaquín Leguina, tienen las próximas elecciones autonómicas y municipales del próximo año, según estas mismas fuentes.

El equipo municipal madrileño del PSOE intenta así arrastrar hacia su oferta electoral el enorme prestigio que el «viejo profesor» tenía entre sus conciudadanos, explicitado en el multitudinario entierro que el pueblo de Madrid tributó al alcalde, el pasado 20 de enero.

Audiencia de Valladolid

La decisión de procesar o no a Demetrio Madrid se conocerá el miércoles

Valladolid.— La decisión de la Audiencia Territorial de Valladolid de procesar o no al presidente de Castilla y León, Demetrio Madrid, por el caso «Pekus» no se conocerá hasta el próximo miércoles, informaron hoy fuentes judiciales.

El caso «Pekus» tiene su origen en una querella criminal contra Demetrio Madrid interpuesta el 20 de diciembre de 1985 por 15 trabajadoras del antiguo taller textil zamorano del presidente de Castilla y León, que basan sus reclamaciones en la presunta venta fraudulenta de la empresa.

Aunque la Audiencia Territorial se reunirá esta tarde para estudiar el sumario y tomar una decisión al respecto, fuentes del pleno aseguraron hoy a «Efe» que la resolución judicial no se hará pública, «al menos hasta el miércoles».

Según las citadas fuentes, previsimente hoy se adoptará la resolución, la jornada de mañana se dedicará a su redacción y, «si la complejidad jurídica no es excesiva», se hará pública a las partes el miércoles, e inmediatamente después a los medios de comunicación.

Con anterioridad a la reunión de hoy, el pleno de la Audiencia Territorial de Valladolid, constituido en sala de justicia por el aforamiento especial de Demetrio Madrid, acordó el pasado 15 de septiembre aplazar su decisión sobre el procesamiento o no de Demetrio Madrid, o algún otro miembro de su familia, al considerar incompleto el sumario del caso «Pekus», por lo que dictó una providencia ordenando la práctica de nuevas diligencias.

Las nuevas diligencias que solicitó el pleno consisten en la incorporación al sumario, de más de 1.500 folios, de las declaraciones de un letrado que intervino en la venta de «Pekus» y de dos trabajadoras no querellantes, así como en la ampliación, con asistencia de la defensa, de las realizadas en su día por Adolfo Madrid, hijo del presidente del Gobierno autónomo de Castilla y León y titular del taller textil «Pekus» hasta su venta a Esteban Cisneros.— Efe.

Presunto asesino

Gómez Arevalillo será juzgado hoy

Barcelona.— La vista oral contra Víctor Gómez Arevalillo por la muerte de las abogadas Consol Maqueda, esposa del diputado de CiU José María Trías de Bes, y Carmen Mayordomo, se celebra hoy en la Audiencia de Barcelona.

El ministerio público solicita, en sus conclusiones provisionales, la imposición al procesado de dos penas de 11 años de prisión por sendos delitos de asesinato y otra de ocho años de prisión menor por un presunto delito de lesiones cometido contra Nuria Fito, herida tras la agresión de Gómez Arevalillo.

La acusación particular, en representación de los familiares de Carmen Mayordomo y de Nuria Fito, solicita provisionalmente 85 años de prisión para Gómez Arevalillo como autor de tres delitos de asesinato, uno de ellos en grado de frustración.—

Tres terremotos en Granada

Madrid.— Varios terremotos se han registrado esta mañana en la localidad de Huéscar, provincia de Granada, con una magnitud máxima de 4,1 a una profundidad de diez kilómetros, informa la Red Sísmica del Instituto Geográfico Nacional.

La serie de seísmos registrada hoy fue la siguiente:

El primero ocurrió a las 5 horas, 36 minutos, 39 segundos, latitud 37 grados, 52 minutos, longitud 2 grados 36 minutos, profundidad 10 kilómetros, magnitud 4,1, e intensidad apreciada IV-V.

Otro se produjo a las 5 horas, 46 minutos, 57 segundos de magnitud 3,8 e intensidad IV.

También hubo un tercer terremoto a las 8 horas, 15 minutos, 43 segundos de magnitud 2,5 e intensidad III.

Las mismas fuentes informan a «Efe» que los terremotos fueron sentidos por todo el pueblo de Huéscar, donde a raíz del primer temblor se produjo cierta alarma entre los habitantes.— Efe.

†

EL SEÑOR

Don Patrocinio Muñoz Bermejo

Falleció en Madrid el día 26 de octubre de 1986

A los 72 años de edad

Habiendo recibido los Santos Sacramentos y la bendición de Su Santidad

D. E. P.

SU DESCONSOLADA ESPOSA, D.ª JULIA LOPEZ YANGUAS; HIJO, D. RAFAEL MUÑOZ LOPEZ; HIJA POLITICA, D.ª MARI-CARMEN NAVAS HERRERO; HERMANOS, D.ª CANDIDA, D. DIONISIO Y D. SATURNINO MUÑOZ BERMEJO; nietos, sobrinos y demas familia,

Participan tan sensible pérdida y agradecerán la asistencia al funeral que, por el eterno descanso de su alma se oficiará hoy día 27, a las 5 de la tarde, en la iglesia parroquial de la Santísima Trinidad.

El cadáver llegará al cementerio del Santo Angel de la Guarda a las 4 de esta misma tarde, procedente de Madrid, donde recibirá cristiana sepultura.

La misa de privilegio se celebrará el día 28, a las 11 de la mañana, en dicha iglesia.

SUCESOS

ESPAÑA

DETENIDA UNA MUJER QUE MATO A SU HIJA RECIEN NACIDA

Reus (Tarragona).– La Policía Nacional detuvo en Reus a la joven A.G.O., de 17 años, como presunta autora de la muerte de su hija recién nacida, informaron fuentes judiciales.

La joven reconoció ante la Policía ser la madre de la recién nacida que apareció muerta el pasado jueves, día 23, dentro de una bolsa de basura en un jardín del barrio de «San José Obrero» de la localidad.

Según el testimonio de la detenida, A.G.O., dio a luz sola en el cuarto de baño del domicilio familiar, en el que vivía con sus padres, y que está situado frente al parque en el que apareció el cadáver.

Posteriormente, colocó algodón en la boca de la pequeña, para que muriera asfixiada, y guardó el cuerpo de la niña en el armario de su habitación, donde lo mantuvo por espacio de tres días.

En la mañana del jueves 23, A.G.O., decidió deshacerse del cadáver, lo envolvió en un bolsa de basura y lo tiró desde la ventana de su casa hasta el jardín, lo que provocó que el bebé sufriera una fractura de cráneo.

Las citadas fuentes añadieron que la joven declaró tras su detención que desconocía la identidad del padre de la niña, y que decidió matar a la pequeña porque no tenía recursos económicos para mantenerla.

DESAPARECE UN TOXICOMANO CUANDO IBA A SER INGRESADO

Valladolid.– Jesús Morales Prado, de 24 años, desapareció el pasado día nueve en Valladolid antes de ingresar en el centro de rehabilitación de toxicómanos «El Solano», donde pensaba someterse a un tratamiento para curar su drogodependencia. Jesús Morales se había desplazado con sus padres desde la localidad onubense de Punta Umbría y su estancia en «El Solano» iba a ser financiada en parte por Cáritas, entidad que había gestionado su ingreso.

El joven desaparecido había llegado el día ocho a Valladolid en compañía de sus padres con la pretensión de ingresar ese mismo día en el centro de rehabilitación. Sin embargo, a pesar de que su estancia había sido concertada previamente a través de Cáritas, Jesús Morales no pudo ingresar en aquel momento al presentarse indocumentado, según fuentes de «El Solano». Por ello se le recomendó que se presentara en el centro una vez que tuviera el DNI.

Jesús Morales y su familia pasaron en un hotel de Valladolid la noche del día 8 al nueve, pero cuando pretendían iniciar el viaje de regreso a casa para recoger la documentación, el joven, visiblemente alterado, discutió con sus padres, desapareciendo a continuación.

Desde esa fecha Jesús Morales Prado no ha vuelto a ser localizado, pese a que la familia dio parte de la desaparición a la Policía. Según sus padres, Morales Prado no era un caso recalcitrante de drogodependencia y, al parecer, se había limitado al consumo de drogas «blandas».

EL JEFE DE LA GUARDIA URBANA DE VILANOVA, DETENIDO EN LA JUNQUERA CON HEROINA

La Junquera (Gerona).– El jefe de la Guardia Urbana de Vilanova y la Geltrú (Barcelona), Juan José Cuevas, fue detenido ayer en La Junquera cuando intentaba cruzar la frontera franco-española con un alijo de heroína, informó la Policía.

La detención se produjo en la autopista A-7, en dirección a Francia, según las mismas fuentes, que no pudieron precisar la cantidad de heroína que portaba Juan José Cuevas.

El Juzgado de Guardia de Figueras (Gerona) inició ayer mismo las diligencias previas sobre este caso, y solicitó la participación del juez de guardia de Vilanova.

Fuentes municipales vilanovenses, dijeron que Juan José Cuevas se hallaba libre de servicio en el momento en que se produjo su detención, y anunciaron que el consistorio no se pronunciará oficialmente sobre el caso hasta hoy, lunes.–Efe

EXTRANJERO

SEIS MUERTOS EN UN ACCIDENTE MINERO EN SURAFRICA

Johannesburgo.– Seis mineros negros murieron ayer cuando un ascensor cayó desde unos 800 metros de altura a un socavón donde 32 hombres estaban cavando un canal de ventilación, informó un vocero de la mina de oro.

Kennedy Maxwell, gerente de la sección Cooke-3 de la empresa Randfontein Estates Gold Mine, dijo que seis hombres murieron y por lo menos cuatro resultaron heridos de gravedad en el accidente ocurrido a las 7:40 de la mañana (05,40 gmt).

Dijo que las cuadrillas de rescate llegaron al fondo del socavón más de siete horas más tarde, y comenzaron a sacar a los heridos a través de un estrecho hueco entre la muralla de roca y el destrozado ascensor.

«Están siendo subidos a la superficie uno por uno», expresó, en un ascensor de emergencia instalado por los miembros de las cuadrillas de rescate. Agregó que la vacía jaula del ascensor cayó por el hueco a unos 30 kilómetro al oeste de Johannesburgo y pasó a llevar los soportes que se habían instalado para su funcionamiento.

M.C.D. 2022

Presidida por Rohl y Mitterrand

Cumbre franco-germana sobre terrorismo y Reikiavik

Bonn.— La lucha contra el terrorismo y el proceso de desarme tras la reunión soviético-estadounidense de Reikiavik serán algunos de los temas de más candente actualidad que tratarán hoy y mañana en Francfort el presidente francés, François Mitterrand, y el canciller federal alemán, Helmut Kohl.

La cumbre, a la que asiste prácticamente el pleno de los respectivos gabinetes, se celebra en el histórico marco de la iglesia de San Pablo, de Francfort, que fue sede en 1848 de la primera asamblea nacional alemana.

Las medidas de seguridad adoptadas por la Policía son espectaculares e incluyen la prohibición de aparcar vehículos a lo largo del trayecto de las comitivas y la soldadura de las tapas de las alcantarillas para evitar atentados bajo el pavimento.

Kohl, Mitterrand y los responsables del Interior de sus respectivos gabinetes discutirán posibles medidas tendentes a una más estrecha coordinación de la lucha internacional contra el terrorismo, sobre todo después de la implicación de Siria por la Justicia y el Gobierno británicos en el fallido atentado contra un avión de la compañía israelí «El Al».

Un hermano del terrorista palestino de origen jordano condenado en Londres a 45 años de cárcel por su participación directa en ese acto terrorista, frustrado en el último momento, está detenido en Berlín en relación con dos atentados que produjeron muertos y heridos, el primero, contra una discoteca y el segundo contra un centro cultural germano-árabe en el sector occidental de la antigua capital alemana.

Tras su ruptura de relaciones con Siria, Gran Bretaña solicitó la solidaridad de sus aliados en forma de retirada de sus embajadores en Damasco, lo que, según los observadores, sitúa en una posición muy difícil al resto de los europeos occidentales, para quienes el presidente sirio, Assad, es una pieza clave para el mantenimiento de la paz en Oriente Medio, algo que tampoco ignora Washington.

Africa del Sur expulsa a los representantes de la Cruz Roja

Johannesburgo.— El Gobierno de Africa del Sur decidió expulsar a los representantes de la Cruz Roja Internacional en represalia por la suspensión de su delegación en una conferencia de la organización. En la XXV Conferencia del Comité Internacional de la Cruz Roja (CICR) que se celebra en Ginebra, los delegados aprobaron el sábado por mayoría una moción presentada por Kenia, en nombre del grupo Africano, que pedía la exclusión de la delegación gubernamental surafricana.—Efe.

Gran Bretaña

Un extraño asunto de faldas obliga a dimitir al vicepresidente del Partido Conservador

Londres.— Jeffrey Archer, uno de los políticos conservadores más brillantes, afamado novelista y admirador incondicional de Margaret Thatcher, abandonó ayer la vicepresidencia del partido víctima de su propia «estupidez», según afirma en su carta de dimisión. Archer, de 46 años de edad, casado y con dos hijos adolescentes, reconoce haber intentado comprar el silencio de una prostituta, a la que afirma no conocer, para evitar un escándalo que acabase con su carrera política.

El dominical «News of the World» afirmaba ayer, mediante un testimonio gráfico, que Archer, a través de un intermediario, entregó 2.000 libras esterlinas (unas 380.000 pesetas) a Mónica Coghlan, de 35 años, para que se trasladara al extranjero durante una temporada. Archer ha explicado que recibió una llamada de una mujer que se identificó como una prostituta y que le aseguró que estaba siendo fuertemente presionada por la Prensa a raíz de que se hiciera público que había mantenido relaciones con el político conservador.

«En la seguridad de que esa mujer, a la que no conocía deseaba realmente quitarse de en medio, y creyendo, por mi parte, que cualquier publicidad sobre este asunto me dañaría gravemente..., le ofrecí dinero para que pudiera irse durante un tiempo fuera del país», explicó ayer Archer.

Elegido diputado a la edad de 29 años. Archer tuvo que renunciar a su escaño en 1974, tras la quiebra fraudulenta de una empresa canadiense en la que había invertido toda su fortuna. Su rehabilitación política se produjo en septiembre de 1985, cuando Thatcher le encargó velar por la imagen del Partido Conservador.

El famoso escritor de politicaficción se ha convertido ahora en víctima del argumento de una de sus novelas, «Primero entre iguales», que precisamente estos días ofrece serializada la televisión británica. En ella, Archer relata el dilema de un diputado, laborista en su argumento, al que chantajea una prostituta.

PANORAMICA

LUXEMBURGO: España está descontenta con las garantías que la Comisión Europea le presentará hoy en la reunión de ministros de Luxemburgo para que acepte el compromiso comunitario con Estados Unidos que pondría final al litigio comercial entre las dos partes.

LIBANO: La guerrilla palestina, enfrentada al movimiento shií Amal en dos campamentos situados en el sur de Líbano, consiguió ayer hacerse con el dominio de cinco aldeas vecinas a los mismos en violentos combates que produjeron 20 muertos y 15 heridos.

Marruecos

Se considera muy grave la situación económica

Rabat.— El líder de la oposición socialista de Marruecos, Abderrahim Buabid, ha calificado de «extremadamente grave» la situación económica de su país y ha advertido que ésta no puede durar más, ya que «el descontento es general, latente y en ocasiones manifiesto».

Buabid asegura que la deuda marroquí alcanza actualmente los 14.000 millones de dólares (1,8 billones de pesetas) que equivale a unos 600 dólares por habitante.

Según la denuncia del primer secretario de la Unión Socialista de Fuerzas Populares (USFP) «todos los gobiernos últimos son más o menos responsables de esta deuda». Buabib señala también como causa de esa deuda la guerra del Sáhara, que enfrenta desde hace más de 10 años a marroquíes e independentistas saharauis.

«El Fondo Monetario Internacional, el Banco Mundial, los bancos multinacionales, el Grupo de París y el Club de Londres han impuesto a Marruecos un empobrecimiento y, en suma, la agudización del subdesarrollo», asegura este veterano jefe socialista. «Esta austeridad se hace a costa de tener menos escuelas, menos hospitales y menos equipamiento, lo que agrava todavía más la situación, con un 30% de la población activa desempleada y las fábricas a bajo rendimiento, a veces entre el 40% y 45% de su capacidad de producción».

LOS MAS RAPIDOS EN SER LOS PRIMEROS

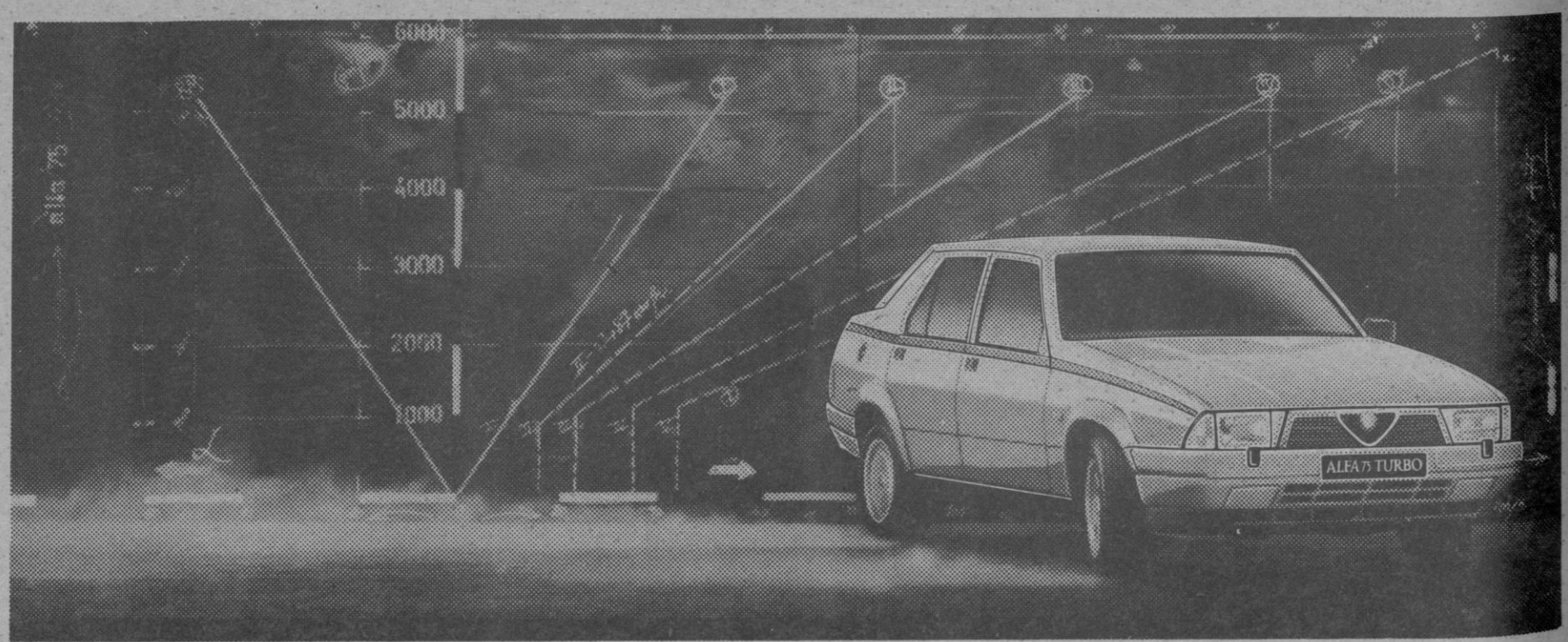

N.C.A. & ASOCIADOS

ALFA 75 EL EXITO DEL ALFA 75 EN ESPAÑA NO TIENE PRECEDENTE. NUNCA UN AUTOMOVIL DE IMPORTACION HABIA ALCANZADO COTAS TAN ALTAS EN TAN CORTO ESPACIO DE TIEMPO. LA RAZON ES BIEN SENCILLA. LOS CONDUCTORES MAS EXIGENTES HAN ENCONTRADO EN EL ALFA 75 UNA SINTESIS PERFECTA DE TECNOLOGIA Y DISEÑO, JUNTO A LAS MAS BRILLANTES PRESTACIONES. HAN DESCUBIERTO DE NUEVO LA PASION DE CONDUCIR. PERO Y VD., ¿DESDE CUANDO NO SE DIVIERTE CONDUCIENDO?

MODELO	Alfa 75 2.0	Alfa 75 2.5 V6	Alfa 75 Turbo-Diesel	Alfa 75 1.8 Turbo
POTENCIA	128 CV	156 CV	95 CV	155 CV
ACELERACION (0 a 100 Km/h.)	8,9 seg.	8,2 seg.	12,4 seg.	7,9 seg.
VELOCIDAD MAXIMA	195 Km/h.	210 Km/h.	175 Km/h.	más de 210 Km/h.
PRECIO FINAL (IVA incluido)	1.975.000	2.655.000	2.250.000	2.745.000

EVAMSA. Concesionario Oficial. Ctra. Valladolid, s/n. Tel. 43 70 57. LA LASTRILLA (SEGOVIA).
LA RED OFICIAL ALFA ROMEO CUENTA CON 140 PUNTOS DE VENTA Y ASISTENCIA TECNICA.

Alfa Romeo

M.C.D. 2022

1-2

FUTBOL.—Tercera División. Grupo VIII

A pesar de la ayuda arbitral, la Gimnástica Segoviana consiguió una justa victoria sobre el Astorga

Astorga, 1; Gimnástica Segoviana, 2

Atlético Astorga: José; Toñín, Maiquez, Toño, Sensi, Fuentes, Pedro, Isma, Gelo, Mingui, y Mimes. Cambios, Lorenzo por Pedro y Salva por Isma.

Gimnástica Segoviana: Carlos; Quique, Monje, López, Hernández; Honrubia, Llorente, Arranz, Fernando, Javi y Bayón. Cambios, Pepín por Javi y Fanjul y Llorente.

Arbitro: Señor Sánchez Marcos, de Salamanca. Lamentable arbitaje de este colegiado, totalmente anticasero, tragándose dos claros penalties en el área segoviana convirtiéndose en la segunda mitad casi en un jugador de la Segoviana. Mostró tarjeta amarilla a Fuentes y Mimes, del Astorga y a Llorente y Bayón de la Gimnástica Segoviana.

Goles: 0–1, minuto 4. Arranz de tiro a media altura bate por primera vez a José.

0–2 minuto 28: Mano de Toño dentro del área, transformando el penalti Javi.

1–2, minuto 94: Salva acorta distancias de un tiro desde el borde del área.

Regular entrada de público, jugándose el encuentro en terrerreno de regulares condiciones, con tarde espléndida para presenciar fútbol. El árbitro fue despedido con una gran pitada.

La Gimnástica Segoviana se llevó los dos puntos del campo de Eragudina con todo merecimiento a pesar de que en la segunda mitad el árbitro barriera descaradamente para sus colores.

Pronto se le pusieron bien las cosas al cuadro que dirige Endériz, ya que a los cuatro minutos conseguía el primer gol de la tarde, lo que le daba tranquilidad para llevar el partido adelante sin complicaciones y con un sistema defensivo a base de acumular hasta ocho hombres en las inmediaciones del área de Carlos quedando sólo los dos puntas pero que salían con mucho peligro en los contraataques. Precisamente en uno de ellos el defensa astorgano Antonio no tuvo más remedio que hacer penalty subiendo al marcador el segundo tanto que dejaba el partido cuesta arriba para los de casa. Sin embargo, con este marcador adverso fue el Atlético Astorga el que llevó la batuta del juego hasta el descanso con ocasiones para Gelo que incomprensiblemente no materializó, aunque la Gimnástica Segoviana también dispuso de dos magníficas ocasiones llevadas muy bien en contraataque que no fueron gol por muy poco.

Así se festejaron los goles gimnásticos

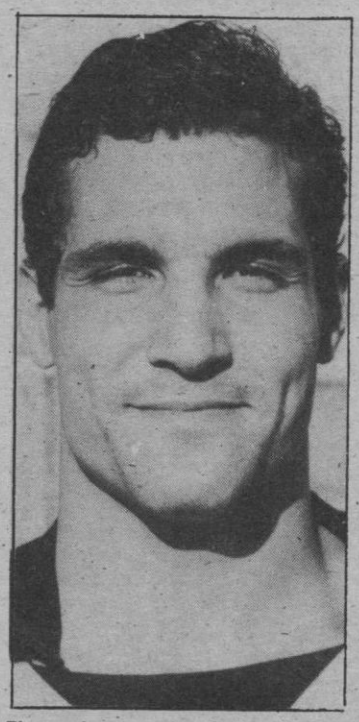

El guardameta gimnástico Carlos, una vez más, destacado

La segunda mitad fue todo lo opuesto a la primera. El cuadro visitante se cerró aún más, mientras que los que entrena Villanueva con cuatro delanteros lo intentaron todo pero cada vez las cosas les salían peor al no acertar a profundizar sobre la portería contraria. A medida que transcurrían los minutos, el partido se fue haciendo insoportable, viendo, por una parte la inoperancia total del Astorga y el lamentable arbitraje de un colegiado que incomprensiblemente consentía a la Segoviana que perdiera todo el tiempo posible con toda clase de caídas y empujones de los que el árbitro nunca quiso saber nada. Entre esas jugadas hubo dos claros penalties hecho sobre Mingui que el árbitro no quiso saber nada, lo que soliviantó aún más los ánimos de los espectadores, siendo despedido con una tremenda pita justo un minuto después de que el Astorga consiguiera acortar distancias por medio de Salva.

Parecía que el encuentro concluiría con los dos goles para los visitantes y ninguno para el Astorga, pero el colegiado no tuvo más remedio que alargar el encuentro, a la vista de las continuas pérdidas de tiempo que realizaron los pupilos de Endériz, muy duchos en la materia como viejos zorros en esto del fútbol y en retrasar los saques de banda, de puerta o de falta. En ese periodo de descuento fue cuando el Astorga alcanzó la portería rival, pero ya no había tiempo sino para ser derrotado.

Fue, en realidad un mal día para los astorganos pues no acostumbran a realizar encuentros como éste contra la Gimnástica. Su clasificación en la zona alta habla de un mejor planteamiento de encuentro, y las cifras de sus goles (dieciocho, con el marcado en esta ocasión), ofrecen un buen balance, aunque resulte empobrecido con la comparación ante los goles recibidos que ya suman diecisiete. En suma fue una mala jornada que culminó con la impotencia para batir a José.

Enfrente estaba un conjunto visitante muy bien situado, consciente de su superioridad en el tanteo, hábil para esas pequeñas triquiñuelas necesarias en momentos de apuro y contenido por el juez en momentos decisivos. Así, se vio favorecido en dos caídas de Mingui dentro de la zona de penalty que no sirvieron para que el colegiado decretase la máxima sanción.

Eso le dio alas y confianza en sus propias fuerzas, a la par que nubló la mente de hombres del Astorga, que no encontraban la manera de batir a Carlos y a su defensa, bien organizada y bien abastecida de elementos, pues la Gimnástica amontonó jugadores ante su puerta para no dejar ningún cabo suelto y hacer bueno el resultado de la primera parte, sin buscar la ampliación del marcador.

Le dio resultado la forma y concluyó su partido cediendo poco terreno, el suficiente para que entrara el balón enviado por Salva sobre la puerta, pero cuando ya quedaba tan poquito tiempo que no hubo lugar a iniciar ninguna otra. Buena victoria de la Gimnástica, a la que le sobró la ayudita arbitral en cuestiones decisivas como los penalties no sancionados.—MENCHETA

FICHAJES CON «SUSPENSE»

Les hemos venido informando —lectores— de la posibilidad de que la directiva de la G. Segoviana pudiera fichar a tres jóvenes jugadores provenientes de la Escuela Concepción de Madrid. Tras un «tira y afloja» en que se superaron dificultades económicas, el pasado jueves por la tarde se llegó a un acuerdo total, tanto con los jugadores como con el propio club madrileño. Esta es la historia:

A los tres futbolistas se les cita el viernes a las cinco de la tarde en Segovia para llevar a efecto el reconocimiento médico. Su llegada se retrasa en una hora. A las siete de la tarde un directivo del club sale hacia Valladolid con el fin de diligenciar las fichas en la Federación Oeste. Noche lluviosa. Cuando llega a las puertas federativas están cerradas. Endériz quiere a los tres jugadores para que jueguen en Astorga —o al menos para que viajen—. Las fichas son entregadas al técnico. El sábado no abre la Federación, pero la mano «izquierda» del técnico gimnástico logra que las fichas sean diligenciadas. Los jugadores viajan al desplazamiento y logran colaborar en la primera victoria del equipo fuera de casa.

El tema tiene mucho de «billar a cuatro bandas». Y aunque se diga que las prisas para nada son buenas...

J. M.ª

La opinión de...

Ortega, redactor deportivo de Radio Popular de Astorga:

«La G. Segoviana ha sido el mejor equipo que ha pasado por aquí»

Ha sido la primera victoria de la G. Segoviana fuera de casa y además acompañada de su mejor juego. Al menos así lo vio F. Ortega, compañero en las tareas informativas de Radio Popular, de Astorga, al que agradecemos la información que nos ha facilitado para los lectores de «EL ADELANTADO DE SEGOVIA»:

«Vaya por delante que la buena temperatura y el aliciente de ver por vez primera al equipo de la G. Segoviana, ha llevado hasta el campo de «La Eregudina» a un amplio número de espectadores que han dejado en taquilla 180.000 pesetas».

«Aparte de que la actuación arbitral ha sido anticasera, fundamentalmente en el señalamiento de un penalty en la segunda parte favorable a los locales, no hay porqué desmerecer el éxito logrado por la G. Segoviana.»

«Endériz, que sabe mucho de fútbol, ha planteado muy bien el encuentro. De tal forma que el conjunto ha jugado un sistema de «acordeón» con una gran disciplina por parte de los jugadores. Así, y pese a que marcó su primer gol en el minuto cuatro de partido por mediación de Arranz, no hizo que los jugadores se situaran a la defensiva, lo que hizo que el At. Astorga no encontrara claras ocasiones de dominio sobre el terreno.»

«Un jugador que ha destacado principalmente por su gran habilidad, ha sido el sub-20, Llorente. Su juego por los extremos ha sido excelente y sus marcadores en ningún momento han podido superarle. A él debe su segundo gol el equipo celeste de la G. Segoviana, ya que cuando el balón iba camino de la red, tras su gran jugada, un defensa se lanzó a por él con las manos. El claro penalty lo aprovechó muy bien el equipo segoviano.»

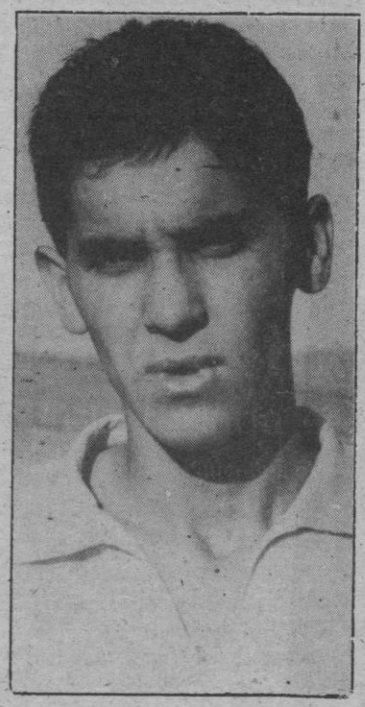

Llorente, un gran partido

«Aquí, los aficionados, comentaban cómo era posible que la G. Segoviana ocupara tan mala clasificación tras haber visto el juego que habían desarrollado. Ha sido, con mucho, el mejor equipo que ha pasado por aquí hasta el momento».

«El equipo de casa, ante la táctica empleada por Endériz, ha sido siempre superado, consiguiendo su gol en el minuto noventa y cinco de partido, ya que el árbitro alargó este tiempo sin motivo. Lo consiguió Salva.»

«En resumen, que el conjunto de la ciudad del Acueducto se ha llevado de Astorga dos merecidos puntos. Ha jugado con mucha inteligencia y ha presentado un equipo, sobre todo, joven. Destacados, sin duda, Llorente en el ataque y Carlos, un portero con buena planta, bajo los palos».

Por la transcripción: J. M.ª

M.C.D. 2022

Los vallisoletanos crearon más dificultades de las esperadas

(4-3) El Arévalo e Hijos sufrió hasta el final

Mal segundo tiempo con incidentes y un jugador visitante expulsado

Alineaciones:

C.P. Arévalo e Hijos: Rodri, Verdugo, López, Bermejo, Frias, Prieto, Pablo, Dueñas (Chema, minuto 44), Carlos, Nico (Pirri, minuto 69) y Javi.

Juventud Castilla: Fernando, Carlos, Ordax, Jorge, Roberto, Tomás (Javi), Quique, Chuchi, Angel, Velasco y Barajas (Recio).

Arbitro: Dirigió la contienda el segoviano Romano Tardón, auxiliado por De Grado y Marugán. Para las complicaciones que se fueron presentando a lo largo de la lid, su actuación fue correcta, aunque estuvo mal apoyado. Mostró tres cartulinas admonitorias a los pucelanos Angel, Jorge y Roberto. A este último le exhibió la roja directa en el minuto 69 por una agresión al jugador segoviano Carlos.

Nico, con este fenomenal remate, consiguió el primer gol para el conjunto segoviano

GOLES

1-0. Minuto 9. Jugada de Carlos, cede a Javi, éste le hace vaselina a Fernando, y cabecea a la red, pero es Nico el rematador final.

2-0. Minuto 14. Lanzamiento directo de Dueñas que, después de pegar en el travesaño, atraviesa la línea de gol.

3-0. Minuto 15. Pared entre Javi y Dueñas, éste se va por velocidad y bate a Fernando.

3-1. Minuto 21. Verdugo cede un balón a Rodri, éste no controla y el balón llega a gol.

3-2. Minuto 29. Despiste en la zaga local, la jugada concluye en penalty, lo lanza Velasco acortando distancia.

4-2. Minuto 66. Gran jugada de Pablo, cede a Carlos que marca raso.

4-3. Minuto 86. Sexto córner que lanzan los visitantes. Hay una serie de remates y rechaces y, al final, Angel bate a Rodri.

INCIDENCIAS

Se disputó ayer la séptima jornada en el grupo C de la 1.ª Preferente de Castilla-León. En el estadio municipal de La Albuera se enfrentaron los vallisoletanos del J. Castilla y el Arévalo e Hijos, en un partido que a priori se presentaba fácil para los segovianos. Tarde primaveral con escasa afluencia de aficionados en las gradas. Terreno de juego con algún bache que otro. En el minuto 48, el jugador Tomás tuvo que ser asistido y trasladado por miembros de la Cruz Roja a una clínica, después de serle vendado el pie izquierdo a causa de un pisotón. También Dueñas, lesionado, tuvo que ser sustituido por Chema en el minuto 44, a raíz de recibir una fortísima entrada por parte de Jorge. Once saques de esquina lanzaron los segovianos y seis botaron los visitantes. Hubo acciones antirreglamentarias y provocadoras cara al público de Angel y Roberto. Incluso alguna «tangana» entre jugadores primero y banquillos después.

LO MAS IMPORTANTE: LOS PUNTOS

La primera mitad tuvo dos fases bien diferenciadas. Los veinte primeros minutos fueron totalmente dominados por los segovianos —a excepción de una jugada de peligro que se produjo a los 30 segundos con remate de Quique fuera—. Pronto cogieron los hormigoneros el sitio en el campo y a los 8 minutos, Nico, conseguía el primer gol. En los minutos 14 y 15 llegan los tantos de Dueñas, y la ventaja de tres goles en el marcador. Los segovianos se relajan, y justamente en el minuto 21, llega el autogol de los hormigoneros. Es una auténtica «cuchillada trapera» porque a partir de este momento los vallisoletanos se estiran y en el minuto 28, es Verdugo quien salva un balón que se colaba. Un minuto después llega el penalty y los pucelanos se acecan en el marcador. El Castilla abre mucho sus líneas y da ventaja a los segovianos en su peligroso contragolpe, pero ya no habría más situaciones de gol. Con el cambio de Chema por Dueñas, en el minuto 44, se llegó al descanso.

La segunda parte estuvo plagada de incidentes, malas acciones y muy poco fútbol. En el minuto 52, es Angel —el jugador más provocador de los visitantes— el que dispara fuera. Siguieron presionando los vallisoletanos, pero sin inquietar el marco de Rodri. En el minuto 66 llega el cuarto tanto, obra de Carlos después de una perfecta jugada de Pablo. Tres minutos más tarde el colegiado expulsa a Roberto por agresión a Carlos a estancia de uno de sus auxiliares, dado que la acción sucedió lejos de la jugada. Volvió nuevamente a dominar el equipo local, pero el último tanto del encuentro lo marcó Angel en otra indecisión del meta y cobertura segoviana. Reaccionó el equipo de Mariano Castrillo y fue Javi a falta de dos minutos el que puso a prueba a Fernando, que con su intervención evitó un nuevo tanto. Al final, victoria justa de los segovianos con más dificultades de las esperadas, ante un conjunto en teoría inferior, pero demostrando malos modos deportivos y que fue despedido con una bronca general. Los segovianos continúan arriba, ahora a olvidar este partido y a pensar en el largo desplazamiento que realizarán el próximo domingo a la localidad salmantina del Guijuelo.

El trío arbitral junto con los capitales de los dos equipos

A. GOMEZ

Fotos: Antonio

Suscríbase a

EL ADELANTADO DE SEGOVIA

C. D. Olmedo, 7; C. D. La Granja, 0

Mal resultado el cosechado por el conjunto granjeño en tierras vallisoletanas

C. D. Olmedo: Michel, Raúl, Fermín, Francisco, Jesús, Modesto, Juan C., Rafa, Toñín, Pascual y Percherón.

C.D. La Granja: Del Oso, Merino, Angel, Tejero, Pozas, Segundo, David, Carreras, Eugenio, Chen y Elvidio.

Sustituciones: Por el C.D. La Granja, en el descanso Antonio e Iríbar por Merino y Chen, respectivamente. En el C.D. Olmedo, en el minuto 61 Félix por Percherón y en el 70 Diez por Fermín.

Arbitro: Sr. Hernández Velázquez. Regular, sin influir en el resultado. Amonestó, por los locales, a Marcial, Rafa y Francisco, y por los visitantes a Segundo, Pozas y Elvidio. Permitió excesivas protestas por parte de los jugadores del C.D. Olmedo, y una vez el partido estaba sentenciado se dedicó a dar «lecciones» a los espectadores próximos a la banda sobre la aplicación de las reglas del juego.

INCIDENCIAS: Campo de hierba, algo blando. El partido estuvo interrumpido hasta que se encontró un balón adecuado para la práctica del fútbol.

1-0. Fallo en la entrega de un balón por parte de la defensa visitante que aprovecha Percherón para batir por bajo a Del Oso.

2-0. Fallo en la defensa y nuevo gol por bajo de Percherón.

3-0. Balón adelantado sobre Marcial que coloca éste junto al poste.

4-0. Saque de una falta en el lateral izquierdo y nuevo gol.

5-0. Tiro desde fuera del área de Percherón y el balón se introduce por la mismísica escuadra. Gran gol.

6-0. Vaselina de Marcial ante la medida salida de Del Oso y gol.

7-0. El balón se le escapa a Del Oso y gol.

Al aficionado del C.D. La Granja le costará entender esta amplia derrota sufrida por los muchachos de M.M. en su desplazamiento a la villa de Olmedo, sobre todo después del gran juego desplegado por el conjunto del Real Sitio el pasado domingo ante el líder de la competición Barrio de San José.

Las cosas no empezaban nada mal para el equipo visitante y en los primeros veinticinco minutos se pudieron ver detalles que hacían presagiar una repetición del partido disputado la jornada anterior con un Segundo que penetraba bien por su banda, un Eugenio que prodigaba el disparo y un Elvidio inquieto en la punta de ataque. Pero a partir del reseñado minuto veinticinco, en que el equipo local aprovechaba un fallo en la entrega por parte de la zaga granjeña y materializaba el primer gol, todo para los visitantes se vino abajo, convirtiéndose en un equipo sin capacidad de reacción, falto incluso de ilusión, en el que hombres con gran seguridad en sus acciones como Merino, fallaban balones incomprensibles. Este cúmulo de despropósitos espoleó la moral del C. D. Olmedo, equipo que habiendo perdido ya cuatro puntos en casa no se podía permitir el lujo de endosar un nuevo negativo en su cuenta.

En la segunda mitad del encuentro M.M. se la jugó buscando más profundidad en el ataque, subiendo a Tejero a la punta y sustituyendo a un flojísimo Chen por Antonio. Esta remodelación de líneas no trajo más que unos cuantos sustos para el portero local, dos a cargo de Elvidio en sendos lanzamientos de falta y otros dos por parte de Antonio, éstas bastantes claras.

Por parte del equipo local cabría destacar dentro de un tono mediocre a sus dos puntas (entre los dos materializaron cinco goles) Marcial y Percherón, éste un delantero centro rompedor. Sólo cuando el marcador estaba claramente a favor se pudieron observar alguna jugada de calidad.

MENOTTI

CARRERAS DE CABALLOS

Cuando pocas horas se contabilizan del cambio de dirección en TVE, ya parece haber una reforma que poco ha tenido de positiva. Y nos referimos al Estudio Estadio de los domingos por la mañana. Peor presentación e inferior presentador. Y respecto a las conexiones con el hipódromo de La Zarzuela, adiós a lo que bien se venía haciendo. Ahora, ni una sola en el momento en que se corre la prueba, únicamente en diferido y cuando ya por las emisoras de radio se conocen los resultados. Pero ¿es tan difícil conectar con el hipódromo en la hora justa en que comienza la carrera? Y lo mejor para Calviño es que ya no se le puede a él culpar.

Mañana primaveral en La Zarzuela y una QH que asciende a más de sesenta y dos millones, aunque quizá esto se deba a los ocho que había en el «bote». Comenzó la reunión con el Premio Quinault y llega la primera sorpresa al fallar el favorito Sirli en favor de la victoria de LA PURPURA. En la segunda y tercera se registran los triunfos de DARK SKY y RUBRIQUE, respectivamente, que sí entraban en los cálculos de la cátedra, y volvía la sorpresa con VIVARO en la cuarta de la mañana. Y este fue el prólogo para entrar en la carrera más importante del programa, Premio Ayuntamiento de Madrid: SOUDZOU era el favorito claro y no defraudó, aunque bien puede decirse que el gran Carudel y su Clemencia se lo pusieron muy difícil en los últimos metros. Y en el Premio Llodio, el doble de Gelabert montando a Isabena, que también gozaba de las preferencias del aficionado... Una QH que si ya en la primera carrera rompía muchos boletos, no parece ser que ofreciera muchas dificultades, pues el 90% del escrutinio se espera que los de seis aciertos puedan percibir más de millón y medio de pesetas; unas 11.000 los de cinco; y pedreas de 500 para los de cuatro resultados. Y anoten que los números 7-3-9-9-2-3, componen la combinación ganadora de la quiniela hípica.

ENRIQUE GARLA

M.C.D. 2022

MOTOCICLISMO

Trágica muerte de Parés y victoria de Cardús, Garriga y Grau en Montjuic

El equipo formado por los pilotos españoles Grau, Garriga y Cardús ha logrado la victoria en las 24 Horas Motociclistas Internacionales de Montjuic, estableciendo un nuevo récord de vueltas, con 747.

Con 17 vueltas más que el anterior récord establecido en la pasada edición por la misma máquina, el trío Grau-Cardús-Garriga se proclamó vencedor de una nueva edición de las 24 Horas, marcadas un año más por la tragedia.

Eran poco más de las ocho de la mañana cuando en la curva anterior al Pueblo Español se producía una colisión entre Toni Boronat y el corredor catalán Domingo Parés. Tras ser trasladado a la Unidad de Vigilancia Intensiva instalada en el mismo circuito, era conducido al Hospital Clínico, donde fallecía.

El accidente sobrevino cuando Boronat, que padece traumatismo craneal, hizo un exterior, derrapándole la máquina y colisionando con la de Parés, que tras caer al suelo se empotró en una de las señales de circulación del circuito.

Pese a la rápida intervención de los controladores y de la Cruz Roja, y una vez ingresado en el Hospital Clínico, nada se pudo hacer por Parés. Este piloto era vecino de la popular barriada barcelonesa de Sans, tenía 28 años y pertenecía a una familia vinculada al mundo del motociclismo.

Clasificación: 1, Grau-Garriga-Cardús (Esp.), Ducati 850, 747 vueltas; 2, Kallen-Monsch-Loser (Sui), Honda 750, 731; 3, Nani-Rodríguez-Morante (Esp.), Yamaha 750, 728.—Efe

CAMARA OFICIAL DE COMERCIO E INDUSTRIA DE LA PROVINCIA DE SEGOVIA

C/ Juan Bravo, 7 **Teléfonos 43.23.11 y 43.23.00**

ELECCIONES PARA LA RENOVACION DEL PLENO

AVISO

En el «Boletín Oficial de la Provincia de Segovia» del día 27 de Octubre, se publica la convocatoria de elecciones generales de la Dirección Territorial del Ministerio de Economía y Hacienda, para la renovación total de los componentes del Pleno de la Cámara Oficial de Comercio e Industria de la provincia de Segovia, y por consiguiente, para la nueva designación de los veintisiete vocales o miembros del mismo, con arreglo a cuanto dispone el real decreto 753/78 de 27 de marzo de 1978 y en relación con la orden de 13 de Mayo de 1986, del Ministerio de Economía y Hacienda.

En la aludida convocatoria oficial, se indican y determinan los puestos o cargos de vocal o miembro, que deben elegirse por comerciantes e industriales, dentro de cada grupo o sector.

Las candidaturas deberán presentarse en la Secretaría de la Cámara, durante los quince días hábiles siguientes a la fecha de la aludida convocatoria, es decir, hasta el día 14 de Noviembre próximo. Vendrán avaladas con la firma, como mínimo, de un número de electores equivalente al 5 por ciento de los que constituyen el grupo o sector. Si el número de estos electores fuese superior a 1.000, bastará la firma de 50 electores (personas físicas o jurídicas) para la presentación del candidato.

Ha quedado abierto a partir del día 27 del actual, un servicio permanente de información electoral en la Secretaría de la Cámara, calle Juan Bravo, n.° 7, pral., a la cual pueden acudir cuantos electores precisen formular cualquier consulta, así como a recoger toda clase de documentación y antecedentes que les sean precisos y necesarios para orientarles en sus derechos y deberes como electores y elegibles.

MIEMBROS DEL PLENO QUE ELIGEN LOS SECTORES QUE SE RELACIONAN

SECTORES	Número contribuyentes	5%	Número de firmas	Miembros que eligen
Alimentación - Industria	27	1,35	1	1
Alimentación - Comercio	807	40,35	40	1
Cereales	436	21,80	22	1
Ganadería	538	26,90	27	1
Madera y Corcho	413	20,65	21	1
Actividades diversas	2.296	—	50	1
Frutos y Productos Hortícolas	281	14,05	1	1
Piel	113	5,65	6	1
Textil	370	18,50	19	1
Agua, Gas y Electricidad	321	16,05	16	1
Combustible	88	4,40	4	1
Banca, Bolsa, Ahorro y Seguros. Cuotas superiores a 20.000 pesetas	6	0,30	1	1
El mismo. Cuotas hasta 20.000	120	6,00	1	1
Hostelería	1.350	—	50	2
Metal - Industria	353	17,65	18	1
Metal - Comercio	608	30,40	30	1
Transportes y Comunicaciones	4.463	—	50	2
Industrias Químicas - Industria	72	3,60	4	1
Id. Comercio y Servicios	251	12,55	13	1
Construcción	1.604	—	50	1
Vidrio	17	0,85	1	1
Cerámica	45	2,25	2	1
Vid, Cervezas y Bebidas - Industria	6	0,30	1	2
Id. Comercio	64	3,20	1	1
TOTALES	14.649			27

MINISTERIO DE ECONOMIA Y HACIENDA

DIRECCION TERRITORIAL DE ECONOMIA Y COMERCIO EN CASTILLA Y LEON

Elecciones a miembros del Pleno de la Cámara Oficial de Comercio e Industria de Segovia

CONVOCATORIA

De conformidad con lo dispuesto en el Reglamento General de Cámaras Oficiales de Comercio, Industria y Navegación de España, aprobado por Decreto 1.291/74, modificado por el Real Decreto 753/78 de 27 de marzo en relación con la Orden de 13 de mayo de 1986 del Ministerio de Economía y Hacienda, esta Dirección Territorial de dicho Departamento, a iniciativa de la Cámara Oficial de Comercio e Industria de Segovia, hace público lo siguiente:

1.° Se convocan elecciones generales para la designación de los veintisiete miembros del Pleno de la Cámara Oficial de Comercio e Industria de Segovia.

2.° Existirá un colegio electoral único instalado en la sede corporativa de C/ Juan Bravo, 7, 1.°, de Segovia.

3.° Las elecciones se celebrarán el día 18 de diciembre de 1986, siendo el horario para las votaciones de 10 horas a 18 horas, sin interrupción.

4.° Dado el número de electores y su distribución en el territorio de la Corporación, no se establece el voto por correo.

5.° La representatividad sectorial de los miembros a elegir y demás circunstancias exigibles, son las determinadas en el Reglamento de Régimen Interior de la Corporación. A efectos informativos la composición del Pleno establecida en el citado Reglamento, aparece como anexo a esta convocatoria.

6.° Las candidaturas deberán presentarse en la Secretaría General de la Cámara (C/Juan Bravo, n.° 7, 1.°) dentro de los 15 días siguientes a la fecha de publicación de la presente convocatoria y hasta las 20 horas del último día hábil. Vendrán avaladas por la firma, como mínimo, de un número de electores equivalentes al 5% de los que constituyan el grupo y, en su caso, la categoría correspondiente. Si el número de estos electores fuere superior a mil, bastará con la firma de cincuenta electores (personas físicas o jurídicas), para la presentación del candidato.

Las candidaturas se presentarán en un solo pliego suscrito por todos los electores proponentes, con designación de la persona física o jurídica que dentro de su grupo y, en su caso, categoría proponen como candidato.

El Comité Ejecutivo de la Cámara, después de examinar las candidaturas presentadas para asegurarse de la autenticidad de las firmas y de su presentación dentro del plazo, procederá a la proclamación de candidatos en el término de diez días, a contar desde la fecha en que finalice el plazo de presentación de las mismas.

7.° Esta Dirección Territorial del Ministerio de Economía y Hacienda advierte a todos los comerciantes e industriales electores, que podrán consultar en la Secretaría General de la Cámara cualquier duda o plantear las observaciones que esta convocatoria pudiera sugerirles, así como ser informados de los demás extremos que afecten al resto del procedimiento y sistema electoral seguido, establecido por el Real Decreto 753/78 de 27 de marzo.

Valladolid, 20 de octubre de 1986.—*LA DIRECTORA TERRITORIAL DE ECONOMIA Y COMERCIO ACCIDENTAL*, Fdo.: **María Teresa Hernández Herrero**

ANEXO

DISTRIBUCION DE LOS 27 MIEMBROS DEL PLENO QUE HAN DE SER ELEGIDOS

GRUPOS O SECTORES	Miembros que eligen
Alimentación - Industria	1
Alimentación - Comercio	1
Cereales	1
Ganadería	1
Madera y corcho	1
Actividades diversas	1
Frutos y productos hortícolas	1
Piel	1
Textil	1
Agua, gas y electricidad	1
Combustible	1
Banca, Bolsa Ahorro y Seguros - Categoría 1.ª	1
Banca, Bolsa Ahorro y Seguros - Categoría 2.ª	1
Hostelería	2
Metal - Industria	1
Metal-Comercio	1
Transportes y Comunicaciones	2
Industrias Químicas - Industria	1
Industrias Químicas - Comercio y Servicios	1
Construcción	1
Vidrio	1
Cerámica	1
Vid, Cervezas y Bebidas - Industria	2
Vid, Cervezas y Bebidas - Comercio	1
TOTAL	27

M.C.D. 2022

RESULTADOS

PRIMERA DIVISION

Sevilla, 3; Athlétic, 1
Sabadell, 1; Valladolid, 0
Cádiz, 0; R. Madrid, 0
Mallorca, 1; Español, 1
Racing, 1; Murcia, 1
Barcelona, 4; Las Palmas, 0
Osasuna, 0; Spórting, 2
R. Sociedad, 1; Zaragoza, 0
At. Madrid, 1; Betis, 1

SEGUNDA DIVISION

Hércules, 4; Recreativo, 3
Deportivo, 1; Logroñés, 0
Oviedo, 1; Málaga, 0
Cartagena, 2; Figueras, 4
Castellón, 1; Valencia, 0
Barcelona At., 0; Celta, 0
Sestao, 3; Jerez, 0
Bilbao Ath., 1; Rayo, 3
Castilla, 0; Elche, 3

SEGUNDA DIVISION «B»

Alcoyano, 2; Poblense, 1
Alcira, 0; Sanse, 1
Aragón, 2; Pontevedra, 1
Ceuta, 1; Mallorca At., 1
Orense, 1; Lérida, 0
Albacete, 1; Madrileño, 0
Granada, 1; Linense, 0
Córdoba, 3; Tenerife, 1
Salamanca, 2; Gandía, 1
Almería, 1; Lugo, 0
Eibar, 0; Burgos, 1

TERCERA DIVISION GRUPO VIII

Béjar Ind., 0; Salmantino, 3
Guardo, 3; Laguna, 2
Herrera, 1; Universidad, 2
At. Astorga, 1; G. Segoviana, 2
Cultural L., 0; Ponferradina, 2
Zamora, 4; Benavente, 0
Toreno, 2; Cultural León, 0
G. Medinense-G. Arandina (No presentado el Arandina)
Valladolid P., 6; Briviesca, 0
Real Avila, 3; Lermeño, 1
Bembibre, 3; Palencia C. O., 0

1.ª REGIONAL PREFERENTE GRUPO «C»

S. Garrido, 2; Real Avila P., 1
Diamante-Matu R. Monterrey (Suspendido por la huelga de árbitros)
Rioseco, 0; Pedrajas, 0
Arévalo e Hijos, 4; J. Castilla, 3
Tudela, 2; Guijuelo, 2
Olmedo, 7; La Granja, 0
B. San José, 4; Sequillo, 0
C. Rodrigo, 2; S. P. Regalado, 0
At. Peñafiel, 2; Peñaranda, 1

1.ª REGIONAL ORDINARIA

Bernardos, 2; Valseca, 1
Whisky Dyc, 8; Cantimpalos, 0
Mozoncillo, 2; Acueducto, 4
G. Ayllonesa, 3; Sp. Riazano, 1

Bernúy, 0; Cantalejo, 6
Cabezuela, 2; Veganzones, 4
Olombrada, 1; Carbonero, 4
Coca, 3; Sepúlveda, 2
Valsaín, 1; Turégano, 0
Descansa: El Espinar.

FUTBOL SALA

Cajasur Córdoba, 5; Torrejón, 4
C., Asturiano M., 2; Alerta, 4
R. Ponferrada, 1; Space Cargo, 3
Toledo, 3; Prodiecu Caja Segovia, 2
Serccex, 1; Interviú Lloyd's, 6

BALONCESTO

LIGA NACIONAL DE PRIMERA DIVISION «B» FEMENINA GRUPO «A»

Dulciora Universidad, 61; Compañía de María, 60
Jesuitinas Caja Segovia, 80; Tintoretto, 92
Junta del Puerto, 63; Club B.P., 54
Universidad, 45; Medicina, 47

3.ª DIVISION MASCULINA GRUPO III

Sarabris, 80; C. Diocesano, 81
C.D.U., 66; Europol CBS, 53
JPM U. Montevegas, 94; Cetipsa Cantalejo, 101
Avilacta, 110; Soria, 89

BALONMANO

2.ª DIVISION MASCULINA

La Salle Alum. Duero-Inzamac S.A. Cont. Cal. (s.r.)
Palencia, 24; Nava Caja Segovia, 14
Atrio Cuéllar, 9; Universidad León, 13
Descansa: O.M. Lourdes.

TELEGRAMAS DEPORTIVOS

AUTOMOVILISMO.—El francés Alain Prost, a los mandos de un McLaren Porsche, ha ganado el Gran Premio de Australia de Fórmula 1 y se ha proclamado, por segundo año consecutivo, campeón del mundo de Fórmula 1. Prost, de 31 años, se impuso por cuatro segundos al brasileño Nelson Piquet (Williams Honda), uno de los pilotos que disputaban el título al francés. Nigel Mansell, el hombre que contaba, en principio, con las máximas posibilidades de proclamarse campeón —le bastaba con acabar entre los tres primeros— no llegó tan siquiera a terminar la carrera.

TENIS.—El español Emilio Sánchez Vicario ha triunfo de manera brillante este fin de semana frente a dos de los más destacados tenistas de todos los tiempos, el sueco Bjorn Borg y el norteamericano John McEnroe. En el torneo de exhibición organizado por el Club de Tenis Palma Real, balneario de la Costa del Pacífico, Sánchez Vicario venció el sábado en dos sets, por 6-2 y 6-4, a Bjorn Borg, cinco veces campeón en Wimbledon, retirado del deporte profesional activo en 1981. Ayer, y después de un comienzo de partido favorable para McEnroe, que se adjudicó el primer set por 1-6, Emilio Sánchez Vicario jugó con gran decisión y venció en los dos siguientes por 6-0 y 6-1.

LA QUINIELA GANADORA

	D	F
Sevilla-Ath. Bilbao	x	1
Sababell-R. Valladolid	1	1
Cádiz-R. Madrid	x	x
R. Mallorca-Español	2	x
R. Santander-Murcia	2	x
Barcelona-Las Palmas	x	1
At. Osasuna-R. Gijón	2	2
R. Sociedad-R. Zaragoza	x	1
At. Madrid-R. Betis	1	x
Hércules-R. Huelva	x	1
R. Oviedo-Málaga	1	1
Castellón-Valencia	1	1
Barcelona At.-R. Celta	x	x
Castilla-Elche	2	2

CLASIFICACIONES

PRIMERA DIVISION

	J.	G.	E.	P.	F.	C.	Ptos.
BARCELONA	11	6	4	1	18	6	16+ 4
Real Madrid	11	5	5	1	20	9	15+ 5
At. Madrid	11	5	4	2	15	12	14+ 2
Español	11	4	5	2	15	10	13+ 3
Real Sociedad	11	5	3	3	17	13	13+ 1
Betis	11	5	3	3	15	16	13+ 3
Sevilla	11	4	4	3	15	10	12
Sporting	11	5	2	4	15	11	12+ 2
Mallorca	11	4	4	3	16	16	12
Cádiz	11	4	4	3	9	9	12
Ath. Bilbao	11	4	3	4	13	14	11+ 1
Valladolid	11	4	3	4	12	13	11+ 1
Las Palmas	11	3	3	5	14	17	9– 1
Zaragoza	11	3	2	6	10	13	8– 2
Osasuna	11	1	6	4	4	9	8– 4
Racing	11	2	3	6	8	16	7– 5
Sabadell	11	1	4	6	11	22	6– 6
Murcia	11	2	2	7	8	19	6– 4

SEGUNDA DIVISION

	J.	G.	E.	P.	F.	C.	Ptos.
CELTA	11	7	2	2	20	8	16+ 6
Logroñés	11	6	3	2	17	8	15+ 5
Coruña	11	6	2	3	14	9	14+ 2
Huelva	11	7	0	4	21	15	14+ 4
Málaga	11	5	3	3	14	8	13+ 3
Valencia	11	5	3	3	11	8	13+ 3
Figueras	11	5	2	4	21	14	12+ 2
Sestao	11	5	2	4	15	11	12
Rayo Vallecano	11	4	4	3	11	10	12+ 2
Oviedo	11	4	4	3	15	19	12
Barcelona	11	4	3	4	11	12	11– 1
Castellón	11	4	2	5	11	15	10– 2
Hércules	11	3	3	5	13	14	9– 3
Castilla	11	3	3	5	8	14	9– 3
Elche	11	2	4	5	11	14	8– 2
Bilbao Ath.	11	3	2	6	15	21	8– 4
Cartagena	11	1	4	6	11	21	6– 6
Jerez	11	1	2	8	4	22	4– 6

SEGUNDA DIVISION «B»

	J.	G.	E.	P.	F.	C.	Ptos.
BURGOS	9	5	3	1	12	2	13+ 5
Granada	9	6	1	2	15	12	13+ 3
Tenerife	9	5	2	2	15	8	12+ 4
Almería	9	5	2	2	9	8	12+ 2
Lérida	9	5	1	3	12	5	11+ 3
Eibar	9	5	1	3	13	6	11+ 1
Salamanca	9	3	5	1	10	7	11+ 1
Pontevedra	9	4	2	3	10	8	10+ 2
Orense	9	4	2	3	5	4	10
Alcira	9	4	2	3	8	7	10
Mallorca	9	1	7	1	8	6	9+ 1
Sanse	9	4	1	4	11	9	9+ 1
Alcoyano	9	4	1	4	12	10	9– 1
Madrileño	9	3	3	3	14	12	9+ 1
Córdoba	9	2	5	2	11	14	9– 1
Gandía	9	3	2	4	15	13	8
Albacete	9	3	2	4	6	9	8– 2
Lugo	9	2	3	4	8	9	7– 1
Aragón	9	3	0	6	5	11	6– 4
Linense	9	1	3	5	5	10	5– 3
Ceuta	9	2	1	6	5	20	5– 5
Poblense	9	0	1	8	8	27	1– 7

TERCERA DIVISION (GRUPO VIII)

	J.	G.	E.	P.	F.	C.	P.
PONFERRADINA	11	9	1	1	25	7	19
Real Avila	11	8	2	1	26	5	18
Leonesa	11	7	3	1	23	10	17
Valladolid Prom.	11	6	2	3	22	7	14
Lermeño	11	6	2	3	23	11	14
Salmantino	11	6	2	3	18	9	14
Zamora	11	6	1	4	35	14	13
Cristo Olímpico	11	4	4	3	12	8	12
Astorga	11	5	2	4	18	17	12
Bembibre	11	5	1	5	19	16	11
Toreno	11	4	3	4	15	15	11
Segoviana	11	4	3	4	15	19	11
Medinense	10	5	1	4	8	13	11
Herrera	11	5	0	6	18	18	10
Briviesca	11	4	2	5	11	25	10
Laguna	11	3	3	5	13	21	9
Béjar Ind.	11	2	4	5	8	20	8
Universidad	11	3	1	7	8	20	7
Cultural León	11	2	2	7	9	15	6
Benavente	11	2	2	7	11	26	6
Guardo	11	2	1	8	8	28	5
Arandina	10	0	2	8	3	24	2

PRIMERA REGIONAL PREFERENTE. GRUPO «C»

	J.	G.	E.	P.	F.	C.	Ptos.
San José	7	6	1	0	20	7	13
San Pedro Lauki	7	5	1	1	15	7	11
Arévalo Hijos	6	4	2	0	14	5	10
Ciudad Rodrigo	7	4	1	2	11	5	9
Garrido	7	4	1	2	15	14	9
Pedrajas	7	4	1	2	10	10	9
Tudela Peñascal.	7	3	2	2	14	12	8
Peñafiel	6	3	1	2	9	5	7
Guijuelo	7	2	3	2	7	9	7
Olmedo	7	3	0	4	18	13	6
La Granja	7	2	2	3	10	17	6
Diamante	4	2	1	1	5	4	5
Peñaranda	7	2	1	4	11	17	5
Avila Promesas	5	2	0	3	6	8	4
Castilla Race	7	1	1	5	10	13	3
Rioseco	7	0	3	4	6	10	3
Sequillo	7	0	2	5	7	21	2
Monterrey	6	0	1	5	6	22	1

PRIMERA REGIONAL ORDINARIA

	J.	G.	E.	P.	F.	C.	P.
Whisky DYC	6	6	0	0	23	2	12
Cantalejo	7	5	1	1	34	12	11
Acueducto	6	5	0	1	18	6	10
Carbonero	6	4	0	2	13	11	8
Coca	5	4	0	1	13	11	8
Sp. Riazano	6	3	1	2	16	10	7
Valsaín	6	3	1	2	10	11	7
G. Ayllonesa	4	3	0	1	11	4	6
Bernardos	6	3	0	3	8	8	6
Mozoncillo	6	2	1	3	13	15	5
Sepúlveda	5	2	0	3	17	13	4
Valseca	5	2	0	3	7	10	4
Cantimpalos	5	2	0	3	8	22	4
Veganzones	6	2	0	4	9	18	4
Olombrada	5	1	1	3	9	14	3
Turégano	6	1	1	4	10	17	3
Bernúy	5	1	0	4	5	18	2
Cabezuela	4	0	0	4	8	11	0
El Espinar	5	0	0	5	5	17	0

CICLISMO

Alvaro Pino y Angel Arroyo ganaron el Criterium de Ases de Fuenlabrada

Fuenlabrada.– El Seat Orbea, en la prueba de equipos; Alvaro Pino en la de eliminación, y Angel Arroyo, en puntuación, fueron los vencedores del Criterium de Ases de Fuenlabrada, organizado por la Escuela Ciclista Cadena.

Esta primera edición se inició con la prueba de equipos sobre un circuito de un kilómetro. En la prueba de eliminación, sobre quince kilómetros, las cosas no pudieron ir mejor para el vencedor de la Vuelta a España, que lanzó en un fuerte ataque en el minuto final y superó a Ruiz Cabestany en un largo «sprint».

La prueba de puntuación fue igualmente emocionante, con Angel Arroyo y Pedro Delgado en pugna por la victoria a lo largo de los cuarenta kilómetros de que constaba el recorrido. El duelo terminó en tablas, con dieciséis puntos para ambos corredores, pero el jurado dio ganador a Arroyo por sus mejores clasificaciones en las vueltas puntuables.–Efe

GOLF

Cañizares, 3.º en Portugal

Quito do Lago (Portugal).– El español José María Cañizares, con una puntuación de 66 para los 18 hoyos finales jugados ayer, terminó en tercer lugar del Open de Portugal, último torneo del circuito europeo, de la actual temporada que ha terminado en los terrenos de Quinta do Lago. Vencedor del open fue el surafricano Mark McNulty, quien, también con una tarjeta de 66, totalizó 270 goles para los cuatro días, 18 bajo par.–Efe

¿Publicidad eficaz?
En EL ADELANTADO

M.C.D. 2022

ANUNCIOS POR PALABRAS

ALQUILERES

ALQUILO piso amueblado. Tres dormitorios, calefacción y agua caliente central. Urbanización Parque Robledo. Teléf. 424633.

ALQUILO local 220 m2 en Escultor Marinas (frente iglesia San Millán), esquina Fdez. Ladreda. Teléfono 434366.

ALQUILO o vendo local 400 m2 acondicionado para garajes o almacén, en Ezequiel González, 28, Telf. 434366.

ALQUILO piso, Cuesta San Bartolomé, n.º 6, 3.º A. Razón: misma vivienda, domingo por la mañana.

PISO pequeño amueblado, céntrico, Cervantes, 3 (tienda).

AGENTES DE LA PROPIEDAD INMOBILIARIA

MIGUEL TOVAR, su Agencia Inmobiliaria. Ezequiel González, 6. Teléfono 435461.

MEJIAS San Rafael: Chalets, pisos, apartamentos, parcelas, fincas. Teléfono 171982.

LLANCASA, pisos, locales, naves, fincas y solares. Ladreda, 25, 1.º Teléfono 425358.

ENSEÑANZA

AULAS, se alquilan para 10, 15 ó 25 alumnos, por horas o meses. Teléfonos 420035 - 424282.

MAESTROS-licenciados con espíritu cristiano. ¿Queréis ayudar promocionando grupos humanos necesitados? España, Africa, América. EKUMENE. 28978 Casarrubuelos (Madrid).

TRASPASOS

MESON Restaurante El Puerto, económico, renta baja. Teléfono 171758.

VARIOS

HIPOTECAS. Gestionamos instantáneamente primeras y segundas. Hasta 20 años. Toda España. Cancelamos embargos. Teléfonos (91) 2466494 - 2462262 - 2560206. c/ Alcalá, 196. Madrid.

NOVIOS, su viaje a Mallorca, Canarias, Sierramar. Patiño. Ladreda, 11. 430511 (seis líneas).

¡¡¡POR SOLO 5.000 pesetas al mes le amueblamos toda su casa!!! Muebles Lázaro. San Francisco, 34.

¡¡¡VISITE la sección de oportunidades!!!, quedará asombrado» (facilidades de pago). «Muebles Lázaro = Decoración». San Francisco, 34.

¡¡¡AMUEBLAMIENTO de colegios, residencias, hoteles y centros oficiales!!! (los hacemos a medida). Cómodas facilidades pago. «Lázaro Decoración». San Francisco, 34-36 (aparcamiento a 50 metros).

¡¡¡LE INSTALAMOS y decoramos su oficina, despacho, sala de juntas o salón de actos!!! (los hacemos a medida), «grandes facilidades de pago». «Lázaro Decoración», San Francisco, 34-36 (amplios aparcamientos a 50 metros).

VEHICULOS

VENDO coche Seat Panda, muchos extras. Teléfono 429434.

VENDO Pegaso 170 con pluma Valman C-17. Teléfono 983-272109.

SEAT 600-E. Teléfono 425271.

VENDO furgon Mercedes 407-L, largo, seminuevo, carnet 2.ª. Teléfonos 560213 y 561064.

VENTAS

CERCADOS Reques, cercado de fincas, materiales para cerramientos. Tel. 485176, Fuentemilanos.

AZULEJOS Tabanera, exposición y venta José Zorrilla, 50 y Ctra. Arévalo Km. 2. Teléfono 420826.

¡¡¡LA CASA de las lámparas, enorme surtido!!! Muebles Lázaro. San Francisco, 34.

SE VENDEN dos carros de varas, ruedas de goma, uno con toldo, baratos. Teléfono 594398.

CADENAS Joresa, agrícolas e industriales. Feliciano Martín. Teniente Ochoa, 10. Teléf. 433810.

¡¡¡LE AMUEBLAMOS y decoramos toda su cocina con electrodomésticos, radio y televisión!!! (por muy poco dinero al mes, sin entrada). «Lázaro Decoración», San Francisco, 34-36 (aparcamiento a 50 metros).

¿QUIERE usted cercar? Vendo toda clase de materiales: postes, alambradas, etç. Ferretería Llorente. Villacastín. Teléfono 911-107110.

¡¡¡TRESILLOS, muchos tresillos y muebles convertibles!!! —los hacemos a medida— con perfecto diseño (facilidades de pago). «Lázaro Decoración», San Francisco, 34-36 (aparcamiento a 50 metros).

SE VENDE parcela en La Granja, 2.080 m2, Urbanización Peñalara. Teléfs. 471160 y 471068.

SE VENDE piso en La Granja, 4 dormitorios. Teléfonos 471160-471068.

¡¡¡COLCHONES!!!, sensacional surtido de colchones con las mejores marcas del mundo: «Flex, Picolín, Dormilón». Fabulosas facilidades de pago. «Lázaro Decoración», San Francisco, 34-36.

VENDO cama matrimonio niquelada nueva, 6 mesillas, comodín, cocina eléctrica con tres fuegos, aparador antiguo, dos mesas 1 y 2 metros, tocadiscos. Telf. 420334.

LOCAL comercial ideal para bar con bodega, vivienda, buhardilla, almacén a 60 metros. Teléfono 420187 (de 4 a 6).

SE VENDE o traspasa tienda pequeña con ampliación. Teléfono 429863.

SE VENDEN chimeneas francesas (granito). Teléfono 430624.

AVESAS de siembra, piedras minerales, leche maternizada, productos zoosanitarios y equipos de ordeño ALFA-LAVAL. Elías Casado. Ladreda, 12. Teléf. 420745.

VENDO o alquilo piso exterior, frente ambulatorio. Telf. 432036.

NAVISA le ofrece locales comerciales, viviendas libres y de protección oficial (1 a 5 dormitorios). Situación inmejorable. Información y venta: Escultor Marinas, 3, 1.º Teléfonos 434366-434432. Si quiere comprar, vender o permutar vivienda en Madrid, en NAVISA encontrará la solución. Visítenos.

RETROEXCAVADORA CASE. Muy buenas condiciones. J. Horcajo, S. A. Teléfono 911-432261.

NOTAS DE ECONOMIA

CLAUDE DELMAS NUEVO DIRECTOR GENERAL DE AIR FRANCE PARA ESPAÑA

El Sr. Claude Delmas es el nuevo director general de Air France para España. Sustituye al Sr. Georges Joliez que ocupaba este cargo desde 1979.

El Sr. Delmas nació en 1932. Está casado y es padre de dos hijos. Es doctor en Derecho y entró en la compañía Air France en mayo de 1962.

Durante cinco años, en la Dirección de Asuntos Internacionales, llevó las negociaciones bilaterales internacionales de acuerdos aéreos. También se ocupó durante cinco años de los problemas multilaterales con la C.E.E. y del Tratado de Roma relacionado con el transporte aéreo.

Fue jefe de Gabinete, tres años y medio, del director general de Air France, Sr. Perol, que actualmente es embajador de Francia en Japón. También fue jefe de Gabinete del actual director general Sr. Sauvan.

Tiene dos grandes aficiones: La literatura y los viajes.

OSUNA MARTINEZ, NUEVO DIRECTOR ADMINISTRATIVO DE AGROMAN

El consejo de dirección de la empresa constructora Agromán ha nombrado a José Osuna Martínez, madrileño de 55 años de edad, director administrativo de la empresa.

El Sr. Osuna Martínez es doctor ingeniero de Caminos y diplomado en Alta Dirección de Empresas por la Universidad de Navarra. Ha sido distinguido con los premios: Nacional de Fin de Carrera, Premio Javier Huici y Premio Gómez Navarro. Entre los cargos desempeñados por el nuevo director administrativo de Agromán figuran los de director general de Hidrocivil, S.A. (1971), director de Contratación en Caminos y Puertos, S.A. (1977), y, director financiero de EASA.

UNIVERSIDAD NACIONAL DE EDUCACION A DISTANCIA

CENTRO ASOCIADO DE SEGOVIA

De conformidad con lo establecido en el Real Decreto 2.005/1986 de 5 de Septiembre (B.O.E. de 30 de Septiembre), se convoca Concurso Público para cubrir las siguientes tutorías en el Centro Asociado de la UNED DE Segovia.

1.ª Tutoría, comprende las asignaturas:

— *PSICOLOGIA MATEMATICA II (Curso de Adaptación).*
— *PSICOLOGIA EVOLUTIVA.*
— *METODOLOGIA DE LA PSICOLOGIA.*

2.ª Tutoría:

— *FRANCES (Curso de Acceso).*

3.ª Tutoría:

— *INFORMATICA II (2.º Curso de Matemáticas).*

— Los aspirantes deberán poseer el título de Licenciado en la especialidad.

— Aquéllos que resulten seleccionados se comprometerán al desempeño de la función tutorial y de las obligaciones inherentes a tal función, en los términos establecidos en el Real Decreto 2.005/86:

.,.«El ejercicio de la función tutorial se considera compatible a los efectos de la Ley 53/84 de 26 de Diciembre sobre incompatibilidades de la función pública.»

— Las solicitudes podrán retirarse en la Secretaría del Centro, Plaza del Conde Alpuente, n.º 2. Teléfono 43.52.61.

El plazo de presentación de solicitudes finaliza el día 7 de Noviembre próximo.

LOTERIA NACIONAL

SORTEO DEL DIA 25 DE OCTUBRE DE 1986

Veinte series de 100.000 billetes cada una

SORTEO 43 86

Lista acumulada de las cantidades que han correspondido a los números premiados, clasificados por su cifra final

Estos premios podrán cobrarse hasta el dia 26 de enero de 1987, INCLUSIVE

0

Números	Pesetas
16400	25.000
16410	25.000
16420	25.000
16430	25.000
16440	25.000
16450	25.000
16460	25.000
16470	25.000
16480	25.000
16490	25.000
61100	25.000
61110	25.000
61120	25.000
61130	25.000
61140	25.000
61150	25.000
61160	25.000
61170	25.000
61180	25.000
61190	25.000

Terminaciones

670	25.000
950	25.000

1

Números	Pesetas
16401	27.500
16411	27.500
16421	27.500
16431	27.500
16441	27.500
16451	27.500
16461	27.500
16471	27.500
16481	27.500
16491	27.500
61101	27.500
61111	27.500
61121	27.500
61131	27.500
61141	27.500
61151	27.500
61161	27.500
61171	27.500
61181	27.500
61191	27.500

Terminaciones

351	27.500
781	27.500
1	2.500

2

Números	Pesetas
16402	25.000
16412	25.000
16422	25.000
16432	25.000
16442	25.000
16452	25.000
16462	25.000
16472	25.000
16482	25.000
16492	25.000
61102	25.000
61112	25.000
61122	25.000
61132	25.000
61142	25.000
61152	25.000
61162	25.000
61172	50.000
61182	25.000
61192	25.000

Terminaciones

172	25.000

3

Números	Pesetas
16403	25.000
16413	25.000
16423	25.000
16433	25.000
16443	25.000
16453	25.000
16463	25.000
16473	25.000
16483	25.000
16493	25.000
61103	25.000
61113	25.000
61123	25.000
61133	25.000
61143	25.000
61153	25.000
61163	25.000
61173	25.000
61183	25.000
61193	25.000

Terminaciones

553	25.000
673	25.000
763	25.000

4

Números	Pesetas
16404	25.000
16414	25.000
16424	50.000
16434	25.000
16444	25.000
16454	25.000
16464	25.000
16474	25.000
16484	**1.525.000**
16494	25.000
61104	25.000
61114	25.000
61124	25.000
61134	25.000
61144	25.000
61154	25.000
61164	25.000
61174	25.000
61184	25.000
61194	25.000

Terminaciones

424	25.000
964	25.000

5

Números	Pesetas
16405	27.500
16415	27.500
16425	27.500
16435	27.500
16445	27.500
16455	27.500
16465	27.500
16475	27.500
16485	**20.000.000**
16495	27.500
61105	27.500
61115	**697.500**
61125	27.500
61135	27.500
61145	27.500
61155	27.500
61165	27.500
61175	27.500
61185	40.000
61195	27.500

Terminaciones

485	40.000
865	27.500
85	15.000
5	2.500

6

Números	Pesetas
16406	27.500
16416	27.500
16426	27.500
16436	27.500
16446	27.500
16456	27.500
16466	27.500
16476	27.500
16486	**1.527.500**
16496	27.500
61106	27.500
61116	**10.002.500**
61126	27.500
61136	27.500
61146	27.500
61156	27.500
61166	27.500
61176	27.500
61186	27.500
61196	27.500

Terminaciones

896	27.500
6	2.500

7

Números	Pesetas
16407	25.000
16417	50.000
16427	25.000
16437	25.000
16447	25.000
16457	25.000
16467	25.000
16477	25.000
16487	25.000
16497	25.000
61107	25.000
61117	**695.000**
61127	25.000
61137	25.000
61147	25.000
61157	25.000
61167	25.000
61177	25.000
61187	25.000
61197	25.000

Terminaciones

377	25.000
417	25.000
687	25.000

8

Números	Pesetas
16408	25.000
16418	25.000
16428	25.000
16438	25.000
16448	25.000
16458	25.000
16468	25.000
16478	25.000
16488	25.000
16498	25.000
61108	25.000
61118	25.000
61128	25.000
61138	25.000
61148	25.000
61158	25.000
61168	25.000
61178	25.000
61188	25.000
61198	25.000

Terminaciones

998	25.000

9

Números	Pesetas
16409	25.000
16419	25.000
16429	25.000
16439	25.000
16449	25.000
16459	25.000
16469	25.000
16479	25.000
16489	25.000
16499	25.000
61109	25.000
61119	25.000
61129	25.000
61139	25.000
61149	25.000
61159	25.000
61169	25.000
61179	25.000
61189	25.000
61199	25.000

Terminaciones

	FRACCION	SERIE	PREMIO ACUMULADO	POBLACION
PREMIOS ESPECIALES				
23.000.000 Ptas.	8.ª	8.ª	25.000.000	VITORIA
Núm. 16485	10.ª	9.ª	25.000.000	VITORIA
PRIMER PREMIO	8.ª	10.ª	25.000.000	VITORIA
	9.ª	11.ª	25.000.000	VITORIA
	5.ª	19.ª	25.000.000	VITORIA

M.C.D. 2022

EL ADELANTADO DE SEGOVIA

En Asís (Italia)

Jornada de Oración por la Paz

Asis (Italia).—Con el acto de bienvenida a las delegaciones religiosas llegadas a Asis dio comienzo hoy a las 09,00 (08,00 gmt) la Jornada de Oración por la Paz, convocada por Juan Pablo II. La Jornada se abre seis meses y veintiún días después de haber sido anunciada públicamente por el Papa, el pasado 6 de abril.

El acto de bienvenida tuvo lugar en la plaza adyacente a la basílica de Santa María degli Angeli.

A la entrada de la plaza Juan Pablo II fue saludado por el representante del Gobierno italiano, en esta ocasión el ministro de Exteriores, Giulio Andreotti, que entregó al Papa un mensaje del presidente italiano Francesco Cossiga, así como el alcalde de Asis y el obispo, Sergio Goretti.

Los representantes religiosos cristianos, hindúes, budistas, shintoistas, musulmanes, hebreos, jainistas, sikhs, zoroastristas bahais y animistas de Africa y América del Norte fueron aproximándose al anfitrión, saludándole según la usanza de cada cultura, y revestidos de sus atavios de ceremonia religiosa.

Finalizados los saludos, todos los participantes en la jornada de oración pasaron al interior de la basílica, y ante la capillita primitiva de San Francisco (colocada en un lugar exento, en el centro del templo), y formando corro, todos los jefes religiosos escucharon el canto en griego del salmo 148 (Todas las criaturas alaben al Señor).

Terminado el canto religioso, los presentes, sentados (a un lado los cristianos y a otro los no cristianos, los presentes se recogieron en un minuto de reflexión, tras lo cual, el Papa, como anfitrión, dirigió un discurso, el primero de los tres que pronuncia en esta jornada.

El Pontífice precisó que los líderes religiosos no han venido «a una conferencia interreligiosa sobre la paz», sino «para orar», invitando así al mundo a tomar conciencia de que «existe otro camino para promover la paz que no es el resultado de negociaciones, compromisos políticos o económicos».

Juan Pablo II dijo además que el hecho de hallarse allí «no implica intención alguna de buscar entre nosotros un consenso religioso o para negociar nuestra conciencia con la intención de buscar y obedecer a la verdad».

Finalizada las palabras del Papa, un coro cantó en japonés el salmo «Alabad al Señor todas las gentes», y en ese momento, cada grupo religioso fue abandonando el templo católico para dirigirse a los doce lugares habilitados en la ciudad (en su mayoría iglesias) para tener, cada uno en privado, el periodo de oración, reflexión y ayuno, según sus propias tradiciones y liturgias religiosas.

La Jornada propiamente dicha concluye a las 15,00 horas locales (14,00 gmt), con un acto colectivo, ante la basílica mayor de San Francisco.

«La integración de España en la Comunidad Económica Europea ha necesitado de un largo proceso, en el cual hemos tenido ocasión de unir nuestra voz para apoyar siempre con rotundidad la política de los sucesivos Gobiernos», afirmó Alfonso Escámez, presidente del Banco Central, durante el acto de presentación en Madrid del Tratado de Derecho Comunitario, en el que han colaborado prestigiosos juristas bajo la dirección de los catedráticos Eduardo García Enterría, Julio González Campos y Santiago Muñoz Machado

Unas 60.000 personas optaron por cobrar de una sola vez la prestación por desempleo

Madrid.— Unas sesenta mil personas han optado ya por la posibilidad de cobrar, de una sola vez, su prestación de desempleo para financiar una actividad económica, bien en régimen autónomo o cooperativo. Una buena parte de estas capitalizaciones se han aplicado en cooperativas y sociedades laborales.

Así lo puso de relieve el director general de Cooperativas, Sebastián Reyna, durante unas jornadas sobre las sociedades anónimas laborales celebradas en Murcia.

Reyna advirtió sobre la necesidad de crear en cada comunidad autónoma organizaciones que aglutinen a la S.A.L. tal como lo han hecho en Cataluña, País Vasco, Navarra, y Asturias, las asociaciones FESALC, ASLE, ANEL y ASATA.

Este tipo de sociedades, según datos facilitados por el director regional de Empleo y Desarrollo, Enrique Soriano, representan en Murcia, el 4 por ciento del empleo y el 2,5 por ciento de la producción.

Córdoba

Vino y aceite de oliva, protagonistas de los Primeros Encuentros Gastronómicos

Córdoba.— Dos productos bíblicos que configuran la cultura mediterránea, el vino y el aceite de oliva, serán los protagonistas de los I Encuentros Gastronómicos que tendrán lugar en Córdoba el próximo mes de febrero.

Los Encuentros están patrocinados por la Diputación Provincial, el Ministerio de Agricultura, Pesca y Alimentación, la Consejería de Agricultura de la Junta de Andalucía y los Consejos Reguladores de las Denominaciones de Origen Moriles-Montilla (vino) y Baena (aceite).

En los Encuentros se estudiarán las posibilidades culinarias del vino de Montilla-Moriles y del aceite virgen de oliva de Baena, ambos con Denominación de Origen. Para ello participarán en los encuentros los principales periodistas especializados españoles, restauradores y productores de la zona.— Efe.

Felipe de Borbón presidirá la entrega de los premios «Príncipe de Asturias»

Oviedo.— El Príncipe Felipe de Borbón presidirá este año la entrega de los premios «Príncipe de Asturias», que se celebrará en el teatro Campoamor de Oviedo el día 22 del próximo mes de noviembre.

Fuentes de la fundación Principado de Asturias, cuya presidencia de honor ostenta Felipe de Borbón, indicaron a «Efe» que los Reyes estarán ausentes por primera vez en esta ceremonia, que presidirá su hijo tras haber alcanzado la mayoría de edad.— Efe.

Suscríbase a:
EL ADELANTADO DE SEGOVIA

EN TELEGRAMA

ESPAÑA

MAS DE QUINIENTOS MIL MILLONES de pesetas costará al Estado la implantación definitiva de la reforma de las enseñanzas medias, según manifestó el director general de Ordenación Académica del Ministerio de Educación, Patricio de Blas.

AYER FUE PRESENTADO en rueda de prensa en Madrid, el nuevo partido político «Frente Nacional» que tiene como líder a Blas Piñar y que nace como alternativa al sistema político actualmente vigente en España, aunque respetando las reglas del sistema, según declaró el propio Piñar.

BAJO EL EPIGRAFE GENERAL de «presos olvidados», los próximos días 29, 30 y 31 se celebrará en Madrid la semana de Amnistía Internacional (A.I.), coincidiendo con el 25 aniversario de la fundación de esta asociación.

EL EMBAJADOR ANTONIO GARRIGUES Y DIAZ-CAÑABATE ingresa mañana en la Real Academia de Ciencias Morales y Políticas. Leerá un discurso titulado «La aventura de la vida», que contestará, en nombre de la Corporación, el académico José María de Areilza, conde de Motrico.

EXTRANJERO

LA PROMOCION DE LOS ATRACTIVOS turísticos menos conocidos de España será el objetivo principal de unas jornadas de información que se celebrarán el martes y el jueves de la semana próxima en Londres y Manchester, respectivamente.

LA TERCERA REUNION extraordinaria de la Junta Internacional de Agricultura (JIA), discutirá a partir de hoy en Méjico los alcances del sector agropecuario como base del desarrollo económico y generador de divisas, en el marco de la crisis financiera que afronta América Latina.

Fernando García Agudín, nuevo presidente de Coalición Galega

Santiago de Compostela.— Fernando García Agudín fue elegido nuevo presidente de Coalición Gallega, sector conservador, en el II Congreso de dicho partido celebrado ayer en Santiago de Compostela. Fernando García Agudín era hasta ahora portavoz de la gestora de Coalición Gallega.

García Agudín, coruñés, de cincuenta y un años, casado y con cuatro hijos, tendrá como vicepresidentes al diputado en Cortes Xenén Bernárdez y al parlamentario autónomo Pablo Padín. El secretario general será José Novo.

El II Congreso de Coalición Gallega aprobó también una ponencia para la organización interna del partido y para preparar las próximas elecciones municipales.

EL INSOMNIO ES MAS FRECUENTE EN LAS MUJERES QUE EN LOS HOMBRES

Pamplona.— Antonio Vela, profesor de la Universidad Complutense de Madrid, dijo en Pamplona que el insomnio, falta de sueño, es un problema más frecuente en las mujeres que en los hombres.

El profesor Vela, que participó en Pamplona en el «II Simposio Internacional sobre el sueño», organizado por la Sociedad Española de Psiquiatría, pronunció una conferencia sobre el insomnio y su importancia para el médico de familia.

Señaló que las personas que padecen de insomnio, más frecuente entre las personas de avanzada edad y entre las de estatus económico y social más bajo, acuden normalmente a la psiquiatría, aunque no siempre se trata de problemas psiquiátricos.

Aseguró que el interés de este trastorno para los especialistas en medicina familiar reside en las causas que lo originan: situacionales, enfermedades en general, envejecimiento, efectos farmacológicos y efectos psicológicos.

Indicó que la persona más propensa al insomnio es el individuo tenso, con dificultad para relajarse, con ansiedad o depresión, que inhibe sus emociones o las internaliza, los aprensivos y en general los de personalidad compulsiva.

La propia conducta durante el día, subrayó, puede contribuir al insomnio, pues hay gente que piensa que dormirá mejor si se cansa mucho, si hace mucho ejercicio durante el día, y a veces el efecto es el contrario.

Según el profesor Vela para mejorar la calidad y cantidad de sueño se deben establecer horarios regulares, mejoras del ambiente en que se duerme, hacer ejercicio físico adecuado, regular la alimentación y evitar alteraciones de sueño por motivos de drogas.

M.C.D. 2022